THE LEADING CHINESE DAILY IN BRITISH MALAYA
ESTABLISHED 1880.
Nos. 11 & 13, Cross Street, Singapore.
Phone:—7164. Cable:—"LATPAU."
PUBLISHED BY .. .. CHANG BIH FONG.
PRINTED BY .. LAT PAU PRESS LTD.
THURSDAY, 26th DECEMBER, 1929.
ISSUE NO. 14,102.

叻報

"LAT PAU"

本報創辦于前清光緒六年十月
十二月總館及發行所在新嘉坡
哥羅士街十一號及十三號電
話七一六四號
[illegible]
▲本報報費定例
本坡每份一角每月二元全年二
十四元
外埠另加郵費每月五角外
國每月一元
▲本報告白費定例
[illegible]

己巳年十一月廿六日 第一頁 第壹萬四千一百零二號 星期四 中華民國十八年十二月廿六號

枯坐無聊時吸此烟一枝歡樂自生

四點牌香煙

This advertisement is issued by the British-American Tobacco Co., (Straits) Ltd. CAA-14

(INCORPORATED IN ENGLAND.)

百勝驅風油

百發百中救急聖藥居家旅行護身至寶

分售處

總批發

※十年前之陳舊物※

腐—化—份—子—難—免—打—倒

平等綢底鞋

世界如永無進步。則一切生機皆息。世界如須有進步。則一切廢物當除。蓋時序推移。新陳代謝。萬古不易之理也。白膠底鞋。發明于十餘年前。今已成爲陳舊物矣。在發明之初。何嘗不覺其新鮮可喜。因其時並無別種膠鞋。出與比較。用者自然滿意。顧世界進化。日新月異。改革進步。無有窮期。凡爲維新志士。研究一事一物。必期後來居上。此黃膠綢底鞋。所以應運而興。白膠底鞋。所以成爲十年前之陳舊物。黃膠綢底鞋。乃最近發明。原料完全純膠。色素天然黃色。底有綢花紋質量輕軟。價値廉平。而且穿着耐久。行動便捷。宜乎白膠底鞋相形見絀退避三舍。諸君有革故鼎新之志願者。允宜先自(足下)改革起。

鐘標

民國十八年十二月廿六日 陳嘉庚公司啟

※「紀念贈券」的效用如何？

請讀讀下面一段啟事！

本莊當紀念期間所有發行大批贈券，原予顧客以一種相當利益惜中途旋之意，現決由本日始，在此個月內，凡攜有贈券向本莊購買一切金玉珠鑽裝飾品者，無論其價値若干，均照原定八折計算，(每券限用一次)以示優待統一，利益均沾，亦所以證本莊營業週異尋常，而資本非從雄厚已也，謹此佈聞，統希 留意，

民國十八年，十二，十五，

新嘉坡(謙本街二二六號)光興金莊許照湖啟

專電

鐵桂軍及馮玉祥之代表在桂林會議

馮閻感情日惡閻贈費請馮出洋

閻錫山已允許崇智之請爲居正等緩頰

陳濟棠建議以呂煥炎爲廣西省主席

武漢軍掃數北上螺河一帶將有戰事

俄軍欲待談判解決後始行撤退

馮閻感情日見隔膜

※傳馮玉祥與閻錫山之意見。邇來因對於改組派容納與否之問題。已生分歧。閻本人及其左右如趙戴文等。對於改組派。主張不與合作。因該派之主張過於激烈。恐起未來不可救藥之糾紛。故咸主澈底拒絕。而趙戴文更主張肅淸之。但馮之意見。則以爲改組派既非共黨。與之合作斷無不可。因此閻馮間之感情。由是而日見隔膜。

閻錫山避不見馮玉祥

※南京消息。閻錫山現在太原計劃殲滅改組派事務。每日忙碌非常。馮玉祥欲往見閻氏面談。均爲衛兵所阻。常不得入。甚且馮打電話欲與閻談話。亦被拒絕云。

老馮隨從已全離去太原

※馮玉祥之隨從。已完全離去太原。前往潼關。

閻贈馮二出洋費一萬元

※閻錫山贈馮玉祥出洋費一萬元。並爲其置備行裝。

二老抵晉勸馮二出洋

※吳稚暉李石曾徐永昌聯袂抵太原。勸馮玉祥出洋。以西北軍歸閻錫山統轄。

閻勸國民軍絕唐

※閻錫山電國民軍各將領。勸其與唐生智斷絕

反蔣派在桂林開會

※張發奎。李宗仁。黃紹雄。楊騰輝。黃權。梁朝璣及馮玉祥之代表等。在桂林開會議。討論

軍事問題

唐生智失踪後 軍隊多中途潰散

※唐生智部自被迫退出鄭州。同時隴海路方面之駐軍。對唐又含有敵意。故連日以來。唐部不得不調遣南下。集中於許昌郾城一帶。謀向鄂西衝出重圍。惟唐在退出鄭州時失踪。現軍中無人指揮。除劉興一部外。其餘多中途潰散。

唐生智代表至晉乞和

※唐生智代表劉亦經(譯音)赴太原。表示願服從閻錫山。將軍隊自動退出河南。

劉興龔浩部前鋒抵郾城

※劉興龔浩所部之軍隊。其前鋒已自許昌抵郾城。駐馬店附近。亦發現該軍之便衣軍。

漢口駐軍掃數北上

※漢口駐防軍隊。現已掃數調遣北上。集中於信陽。增厚討唐軍力。以期于短時期內肅淸河南。

兩軍隔溧河備戰

※唐生智軍與武漢軍。在溧河兩岸掘壕築壘。該處日內將發生劇戰。

劉峙令岳維峻攻唐

※劉峙令岳維峻部開赴豫西。攻唐生智。

閻錫山爲居正援綴

※閻錫山電覆許崇智。已允爲居正等援繫。謂經電南京請將居正等。予以省釋。

日人犬養毅亦爲居正緩頰

手牌香煙

即飛手牌

一日之中無時可少

This advertisement is issued by the British-American Tobacco Co., (Straits) Ltd.

(INCORPORATED IN ENGLAND)

CKA-7

華僑社會

本坡

雲南首義日同僑紀念之熱烈

昨日（廿五）為雲南首義，推翻帝制之紀念日，本坡同僑各社團學校商店等機關，以此日再造共和，天日重光，特高懸國旗，皆是，隨風招展，狀極莊嚴，而本報南洋商報新國民報總匯新報，均於是日升旗休刊，以誌紀念，惟當此熱烈紀念之中，適值中原干戈擾攘，鐵騎縱橫時耗，而覺日陰霾密佈，正午大雨忽降，未幾即雨止天霽，一若老天亦為時局前途一哭也。

英國工程師將來星視察船塢之建築工程

據昔坡地報十一月六號消息，謂有一少年土木工程師，名約京遜者，將赴星洲監督海軍根據地之船塢建築工程，彼為奧克蘭 Auckland 人，彼曾在英倫居留七年，此次始往拜謁英皇時，曾在新西蘭大學領得工程考察證書後，彼遂往英倫，彼於是處，得機關多關於建築工程之經驗，其後彼投於一在英國最有名之凹頭建築工司服務，最近數年，彼為凹頭公司完成該公司所承訂之借遇尼羅河之二千萬金磅河閘大工程，該項工程完竣後，則該公司竟由德國某鼓爭家，承得二萬金磅，該項河閘係建於龍沙 Lond 之北部七十里，與埃及之水量保護制度，成一聯合線，此大星嘉坡之船塢，將租一年前由英倫建築完成後拖來本坡之浮塢而建造，此新船塢約須數年之功，方能完成，約京遜氏於闻禮拜前即經由英倫起程，取道巴尼 Sydney 前來東方云。

成衣行將開三十週紀念大會

日間舉行儀式　晚上大開讌會

本坡成衣行厚福堂，現定於本月卅一號正午一時，舉行三十週紀念大會，茲將其儀式探誌如後，［一］振鈴開會，［二］奏樂，［三］向國旗及中山先生遺像行三鞠躬禮，［四］宣讀遺囑，［五］靜默三分鐘，［六］全體向來賓行一鞠躬禮，［七］全體相向行一鞠躬禮，［八］宣布開會理由，［九］請來賓演說，［十］職員演說，［十一］館員演說，［十二］致答詞，［十三］奏樂，［十四］茶會，［十五］拍照，［十六］散會，是夕六時復假座牛車水大觀酒樓，舉行讌會，到已柬邀各行代表參加，藉敦聯絡聯誼云。

僑星平校將為福建會館表演歌舞

來年一月一日　在天福宮戲臺　為慶祝元旦事

——新劇團大出風頭——

本坡公立僑星平民學校，前次五週紀念，在新世界月光園表演游藝會時，福建會館職員李君春榮，邱君國瑞，陳君四士，及該名譽總理王君吉士，陳君炳士等，均蒞場參觀，並極贊該校所表演各節藝術佳妙，後李邱諸君，想請該校新劇團參加此次福建會館慶祝元旦紀念，表演游藝，遂與楊君商若接洽，楊君並報告該校情形，於過去五年無不在風雨飄搖中，經濟極形困難，雖屢次受波折，幾乎要停辦，然該校負責某事，及教職員同人，竭力維持，方有今日之成績，李邱兩君聆此，均謂該校同人努力于平民教育，可欽可佩云云，聞此次福建會館慶祝元旦，特函請該校參加，茲錄其原函於下：

僑星平民學校校長先生大鑒：敬啓者敝會館訂十九年一月一日夜間，在天福宮戲臺演劇慶祝元旦紀念，素仰貴校表演新劇，藝術，佳妙有趣，敬請屆時參加表演，時間由十時十五分至十二時，務乞俯允為荷，此請

公安

新嘉坡福建會館主席陳嘉庚，

十八，十二，廿二，

閱該校復函，於昨日由楊君轉交陳君，茲錄其原函如下：

福建會館主席陳嘉庚先生大鑒：接讀大教，敬悉貴會館為慶祝元旦紀念，訂十九年一月一日在天福宮戲臺表演歌劇，以誌慶典，鄙敝校游藝部所長，亦不敢不遵命獻拙，第因敝校已經放假，學生早已散學，召集演員，頗為困難：茲由敝校新劇團職員會議，決定屆時惟以僑星校員及召集之天新歌劇：發揚演：粕錦：及該足錦歌劇前來獻拙：表演次序：因化裝關係：希照上列秩序為荷：耑此：順頌

公祺

公立僑星平民學校校長黃小品啓：

十八，十二，廿五，

仁聲演劇籌款

地點——假座昇平園

日期——來月一二號

本坡仁聲劇社，成立十餘年來：對於社會公益事業：贊助不遺餘力：惟經過如許時日，而服裝非錄：多已失却時代飢睹：故該社乘此次徵求完竣後：特於明年正月一號二號兩晚：假座余東旋街昇平園表演二宵：將所收盈費：悉作添置該社服裝之用：並屆時所排演之劇目如［三氣周瑜］：［偷祭貴妃墳］［若風鬆情］等齣：現經訓練純熟：想必有可觀也：

華僑義學組織籌款游藝會籌備會

大中華力士藝術團加入贊助

華僑義學：自開辦以來：成績卓著：早為社會人士所稱許：然該義學以經濟人材：兩相缺乏：校務進展：極感困難：特於日前召集董事會議：議決組織籌款遊藝會籌備會：並敦請大中華力士藝術團加入贊助：現經該團函覆：准如所請：因此該義學遂于前（廿三號）開會討論進行方策：茲將其議決各條目錄下：以供衆覽：

迅啓者：本校因推行義務教育為職志：目前之需求大：責任之重遠：為社會人士所共諒：惟兩相繼此經濟人材：兩相缺乏：以致校務進展：極感困難：殊為憾事：茲蒙大中華力士藝術團熱心社會公益：愛護本校：目本校經費缺乏：竭力贊助：茲由平日愛護本校諸公：發起為本校表演藝術籌款：爲務組織大中華力士藝術團籌款游藝會籌備委員會：已於廿三日開會討論進行方策：並當衆推舉

先生為

先生熱心教育：愛護平民：衆望所推：香即欣然見諾為幸：此致

先生：

大中華力士藝術團贊助華僑義學籌款游藝會籌備會謹啓

兩載待役　盜竊七千餘圓鉅贓案續誌

★前經投警指名請緝

★現尚法外逍遙未獲

本坡馬吉（虫勿）蔴坡丹律第二號房屋：為一閩籍僑生陸富居住其間：雇有瑣人某甲：供役家中：料理地方，向稱誠懇：故兩載以來，相安無事：不料其侍者近覺心懷叵測：私將其主人之寶貴珠飾暨銀物一大宗：約值銀一千五百五十元：盜竊而逃：渺無蹤影：迨業主林氏發覺後：經即前往警署報案，並指名請予緝究等情：已誌前報：惟此事發生後：林氏猶恐失賊不止此數：隨又翻箱倒櫃：將物大檢一遍：繼發覺金鐲鑽石鑽三枝：金鐲鑽石表扣二枝：金鐲鑽石手鐲一對：及零碎物事件：亦一併遺竊：合值銀五千八百圓：林氏特再赴警署補報：共計失賍數逾七千三百五十圓之鉅：曾反覆將各物補入案卷備查外：但仍通令所屬加緊協緝：然該侍者現尚在逃未獲：

偵探副監　利用救火機破獲賭案判決

案由偵探副監唐氏主控……被告延聘士蔑氏律師辯護……法官經分別宣判……被告律師聲請上訴

本坡大開樓第三十五號一樓：前被偵探副監唐氏親身督同員弁：搜址前往緝賭：惟其時該樓雙扉緊閉：因防備術：警探乃利用救火機車：搭梯登樓搜捕：當場發覺四色牌天九牌麻雀牌骰子等賭具：及數目單據文件：形形色色：應有盡有：隨將賭徒十名：一律拿解返署：旋將人證一併呈發第四警庭審理：昨廿三日由法官吉勒格氏坐堂研鞫提訊：被告方面延聘律師士蔑氏出庭辯護：由偵探副監唐氏主控：茲將當訊時詳情：探錄如下：堂訊時由太平局紳吳勝鵬上堂作證：據稱當有唐氏及警探搜捕時：室中陳有紫樟：係供俱樂部賭博之用而設者：同時被告並在該處賭者：捕獲之十被告：即係當時該屋中之人：前次研訊時：被告方面曾承認被等有八人：係屬商界份子：欲在該號前開：故同意租定該屋：以便暇時前往聚會：而主控人則謂該被告等：前時係屬樂陶俱樂部之會員：而樂陶俱樂部：則因其行動有與法律抵觸：故被政府加以封閉：唐氏隨於堂訊時：將所搜獲關於該案之證據文件呈堂審察：該案俱樂部內之會員名單：亦經搜獲：該名單內：且有太平局紳邱御霖名字：被告中之一人：不承認所陳之人名單：係屬俱樂部內之人：中十被告為朱海儔：被稱係該俱樂部之收發員：彼之責任專司收繳會員基金：及發給僕役工資：前時被係樂陶俱樂部之會員：彼在此俱樂部任職：計每月銷費：約在七百元及八百元之間：此宗銷費：係由該八位會員：平均八攤云：另一被告前時亦為樂陶俱樂部會員：承認曾在該被警探搜捕之屋中：該處對於來往數客：若無記錄：且亦無若何會章：定明各種條例云：唐氏乃詰之曰：倘有人突然要求你：付五千元與該會：你將不加考慮即予照付乎：被告曰：余必先問要此款何用：然後決定付否云：隨由第一被告站入證人臺：對法官供稱：彼不承認樂陶俱樂部：已為政府封閉：蓋因現在尚有人在該處賭博：致政府加以封閉之主要原因：則純因有歌妓常時出入其間：故遭政府取締云：唐氏則宣稱該樂陶俱樂部：已被封閉：因其有不合法之行動：第一被告謂罰彼不能證明該俱樂部確已封閉：因該會會員：為數甚多故也：次由被告律師士蔑氏謂太平局紳與勝鵬氏供認：稱本案之俱樂部　彼甚詳悉：彼以為對第一被告控告以私設賭窟之說：恐不正確：新加坡方面：與此同樣之組織甚多：因華人習慣：常聚共行組織俱樂部：以為工餘聚會之所云：其後由律師士蔑氏搜集證據向法官解釋：依普通討論俱樂部並非即賭館：亦非為慣性賭博之地方：俱樂部之為賭博而設部：方稱為賭博之俱樂部：彼承認賭警探致唐氏之言：謂本案之俱樂部者係由前時之樂陶俱樂部分出之會員所組織：但唐氏不能證明樂陶之封閉：係出於賭博：係謂不法之行動：本案會員之提出：與賭博問題：毫無關涉：致關於是案各物：則士蔑氏承認有麻雀牌例：有四色牌一副：骨牌一副及華人紙牌四五副：並有一「捐簿」：即在該上及頂上而論：絕無何項證據：足以證明該俱樂部之賭博：除通常消遣外：作更大之孤注，凡警員捕時：六人正在臥休息：入場賭者者：紙四人云：唐氏曰：余知該地並非為俱樂部：實際乃係賭博而設：法官聆畢各供詞：隨判被告為有罪：判令第二第三第五第九四被告：各罰二十五圓：第一被告方細辯：則處以估有普通賭館之罪：判罰一千圓：餘五名則無罪開釋：判決時：被告律師對法官宣稱：不服判決：預備上訴云：

雲禮迪公司發生竊案

失贓一百圓　投警請偵緝

本坡西商雲禮迪公司：於前晚發生竊案一宗：計被盜去女裝圓形十八加力金手錶一枚：鑲嵌鑽石一架：約值銀一百圓：事後：該公司當事人經即前往警署報告遇竊經過：並請偵緝贓賊：

婦人打荷包　當堂出醜

昨晨有一僑生婦：在大坡新街購菜：方與某魚販議價之際：突有一年約卅餘之僑婦裝束者：手持洋傘：突如其來：目覩該僑生婦荷包纍纍：不禁露出饞涎：頓生打劫之念：乃膽大包天：竟以大光刀將該僑生婦之荷包割去：內貯紙幣約四十餘元：斯時該僑生婦倘未有所覺也：比購價既成：取銀給值時：驀覺荷包已不翼而飛：大驚惶：搶途追捕：惟該婦得手後：卻揚長而行：該僑生婦以其面深嫌疑：登時召警將其人拘身，果抄回原贓：而該匪婦見行竊敗露：兩頰紅霞：老人將谷：結果以辦閩原物：則惡罪皆休，不欲過為己甚：求逃縱之使去：聞當差人講究該匪婦時：據稱以行竊為生之婦人六口：併行來助：專在人叢中施其空空伎倆：寄語一般之赴市購菜者：其知所提防！

聘請教員啟事

茲有本坡學校擬聘教員數位以曾畢業高級商業學校或蓄制中學商業學校與相當之程度者能教授初級西科各項課程及畢業體育專門學校能教授普通操器械操及點悉各項球術者為合格如有高賢願俯就者請將姓名籍貫年歲履歷所長學科及服務經驗投函小坡橋梢律門牌二百四十四號賈賦聯轉介則兩者不合恕不作覆

十八年十二月廿六日　［卅］

閱者注意

閱報諸君如有即晚未能接得本報者請即電知本報發行部以便查明補派

「本報電話『7164』」

經理部啓

里士打連牙膏　清潔牙齒非常之快而且純淨

★一種最穩又安穩之防腐劑
——里士打連——

用里士打連醫皮膚血何損壞亦無損傷之廣能力並足於十五秒鐘內能殺滅病菌及防止傳染病全世界醫生均介紹用之

日用里士打連漱口可避一去大病及喉嚨不過一切傷風傷咽部之尤見功効者亦以備用面洗身又覺爽快無比請常備之共有大中小三樣

LISTERINE

里士打連『巧安穩之防腐劑』

7124

華僑社會 二

青年勵志社 舉行選舉職員 本月廿九日

青年勵志社：近以十八年度職員一年之任期已滿：特發出選舉票舉行選舉：茲將其致與該社社員之印信照錄於下：

逕啓者：本社十八年度職員一年之任期已滿：應另行選舉：茲依章辦理：附上選舉票一紙：新舉出職員二十九人：乃由被選者複選正副社長：各部正副部長：及各股正副主任：現訂本月廿九日（星期日）下午二時在本社開票：務希從速填寫：從於本月廿九日以前將票寄交本社投票箱：開票時並請到會監視：以昭慎重：是所盼切：此致

某某先生

青年勵志社社長王吉士啓　十八年十二月廿三日

合群義學 舉行畢業式

合群義學校於本月十四日舉行前期小學第三屆及後期小學第一屆畢業式典禮：經誌前報：是日社團代表多親校觀禮：并有新嘉坡發報實天捨君向該校畢業攝影；將刊之該報以當平民教育倡云；於下午一時搖鈴開會：(一)唱黨歌：(二)全體向黨旗及總理遺像行三鞠躬禮：(三)恭讀總理遺囑：(四)靜默三分鐘：(五)司理謝平君宣佈開會理由：略謂正義道世紀宜讀總理李子枝：二君均有要事不暇到：所以代表簡句云云：(七)校長報告學校學業生經過概況：(八)主席頒平發給畢業證書及獎品：計有後期生黎民紀：黎炳坤：梁鑑銘：黃柏松：盧滿波：卞一凡：曹慧君：梅竪滴：井前期生及幽語專科畢業生等：一共四十餘名之多云：個獎者并有各級年假試驗優有成績優異者十餘名云：(九)畢業生向來賓校董校員行一鞠躬禮：(十)畢業生向同學互行一鞠躬禮：(十一)校董致訓辭則有偶家驗君：校員致訓辭則有陳柱芳：姚尙倹二君：大意俱勉勵各學子：此後對學業更宜奮勵：毋以一得自足云：(十二)畢業生黎民紀：黎炳坤：梁鑑銘代表有辭致謝謝學者：措詞得體：挺覺動聽：(十三)唱黨歌：并茶會拍照而散：

僑星平校 開複選大會 定本月廿七日

僑星平民學校：定本月廿七日開複選大會：選舉董事部職員：茲將其發出印信錄下：

逕啓者：本校民國十九年度董事業已選出：茲定本月廿七日下午三時：在本校開複選大會：選舉董事部職員：茲隨上選舉票一張：請台端選出賢能．擔任董部職員：庶本校前途可光明焉：此致

某某先生

公立僑星平民學校啓　十二月廿三日

培德學校 舉行休業式

【熱心家大批助物品】【添設女子部并夜學】

星洲培德平民學校：於十二月廿四日下午一時：開休業會：並邀來賓：教職員：學生到會者：計二百餘人：開會時：行禮如儀：校長劉一鳴報告本學期經過情形：林貽宗：鄒光文：梁向榮：諸女士暨諸先生前後演說：措詞提勵：秩序井然：演說後：劉校長發給學生成績表：并獎四班優等生文具書籍：得獎者計廿名：拍照紀念：和和餅乾公司知該校經濟困難：報效該校茶會餅干：萬山酒店贈行林世宗君報效髮油：獎賞全校女生：以勵衛學：足見其在重教育：良可欽佩：聞該校向係男女合級洩授：對於女生方面：敢有不便之處：於下學期多設女子部：添聘女教員：以負專責：並擴充校舍：校址乃四方適當設學之所：僑近青年失學甚多：擬添設夜學之用：聞該校已掛牌實行招生云：

居鑾四分部 電中央黨部

中央黨部鈞鑒：汪精衛等迭叛黨國：請嚴懲辦：駐南洋英屬居鑾支部第四分部叩

警探搜屋捕人 少年男子三名

昨晚九時許：有英弁率同探員多名：騎至中車水大馬路戲院後街某號三樓搜查一週：拘去少年男子三人：俱身御白黃褐色衣服：足登拖鞋者：探等將若輩捕押下樓後：概以手鐐反扣其雙手：即押解回署發落：

彭亨警察 咨叻緝兇

懸賞二百元　留行三閱月

中央警署昨據彭亨總巡捕官諮稱：氏來旅稱：內云：案情文多從略

人生如朝露

警察攝影備案　將屍昇入殮房

前日下午三時許：有一身御黑衣白褲白膠鞋之中年男子：行經大坡二馬路海山街口道中：忽然倒地斃命：旋由警察將死者攝影備案後：乃召車將屍昇入殮房云：

來東照登

大中華民國十九年一月一日：爲本社十八週紀念之辰：是日正午十二時：在本社舉行典禮：敬備茶點：屆時與希撥冗光臨：指示一切：

星洲印務桑華社同人敬約

（地址：海山街大馬路門牌十二號A字二樓）

△秩序

(一)搖鈴開會
(二)全體起立向國旗社旗及孫先生遺像行三鞠躬禮
(三)社員對立行一鞠躬禮
(四)恭讀中山先生遺囑
(五)默靜三分鐘
(六)主席宣佈開會理由
(七)請來賓演說
(八)社員演說
(九)攝影
(十)茶會

※治療傷生各病之聖藥

安基阿乳木"Angier's Emulsion"付稱老人購用以援治肺癆及其他傷生重症味美易服用後能增加胃中之消化力強健身體其治病之功能極爲讚誠氣管發炎及肺癆各症之良藥此藥水經各大醫生極力介紹爲醫治肺癆傷風咳嗽小兒軟骨病血虧及一切重症病後之聖藥此藥業在東方各國得有清大之合舉

共有兩種各大藥房均有備辦以備購用

［五］

ANGIER'S EMULSION
ENDORSED BY THE MEDICAL PROFESSION

※吉屋招租

衣箱街門牌九號

欲租者請至山仔頂廿八號門牌與薛中華君接洽此佈

○通濟隆爲各界旅行而服務

啓者本公司發售世界各處之船票及馬來聯邦暨他處鐵路之火車票商務信用票與旅行家支票等有出售代辦行李及生命之保險凡有本公司之購車票船票者概不另取酬費

THOS. COOK & SON LTD.
in Co-operation with Wagons-Lits Co.
37-39, Robinson Road.
Next to the Eastern Extension Telegraph Office.

星洲新嘉坡中街 卅七及卅九號通濟隆有限公司謹啓

新加坡南洋華僑中學春季招生通告

一　本校定於年假期內：招收各級插班生，其名額臨時酌定。
二　凡投考初中一年級，須有高級小學畢業文憑，投考二年級三年級，須有中學修業證書，投考高中一年級，須有初中畢業證書。
三　考試科目：除國文，英文，數學三主要科外，尙須依照投考年級，高低，加試本國史地，世界史地，科學常識等。
四　報名手續：報名時應繳下列各件：一畢業或修業證書，二操行證明書，三四寸半身相片一張，四報名費一元。
五　報名時日：自一月十五日至二月十五日，每日上午八時至十二時。
六　報名地點：武吉智馬律六七三號本校招生報名處。
七　試驗日期：二月廿一日至廿三日。
八　試驗地點：本校大禮堂

【附註】詳細情形，另有簡章說明，函索，即寄。

中華民國十八年十二月廿四日　華僑中學招生委員會啓　（甲）

十八年十二月廿日　【本甲】

南洋工商補習學校十八年十一月份進支報告

「收入」

建校委員會 八百五十元　月捐 二百七十八元
學費 七百三十四元　宿費 五十一元
特別捐 九百三十三元　汽車費 二百零二元五角
儲有費 一元　儲蓄捐 一元五角
圖書館對小販地租收來一十七元九角
又對日學部交館費八錢三元
校具對寄宿生賠損傷三件九元
屋租對林金殿先生館尾收來三百二十五元
十二號共收來銀三千四百零五元九角
對本月份結欠和豐銀行來銀一千四百五十九元五角
對前月結存會計處收來銀四百三十一元五角一占
二條共收來銀一千八百九十一元零一占

兩段共收來銀五千二百九十六元九角一占

「支出」

建築費付工程師支結圖工尾期款四百六十九圓
又付地稅所支預費五十元
又付謝榮昆石仔股七百元
又付極戲汽車用J柴四十元
又付建築室地基市債碑工費一千六元二角五占
又付催提開辦將牽坎場工費四十七元四角
水火費付工部局去二百五十元
建設費付買花木二十盆六十元
特別費付八週紀念并月捐徵求團獎品七十六元五角九占
校具 一十八元　文具 二元四角八占
雜費 三十二元二角五占　教授用品 七元三角八占
廣告費 一十元　印刷費 一十元零六角
報費 八元五角　汽車費 一百三十三元七角
修葺費 七元八角五占　醫藥費 一元一角
利息 六元二角九占
校長教職員東金廿位一千一百七十五元
校丁伙食五名一百三十七元二角
二十二條共支去銀三千二百五十九元五角九占
對前月結存和豐銀行去銀一千四百九十二元一角一占
對本月結存會計處去銀五百四十五元二角一占
二條共支去銀二千零三十七元三角二占

兩段共支去銀五千二百九十六元九角一占

謹將本月份建校委員會收到惠交捐款芳名列左

「恕不稱呼」

勵志來五百元　僑英齋二百五十元　劉乃鍾壹百元
三條共收來銀八百五十元

謹將本月份收到月捐芳名列左

「恕不稱呼」

（一）本月份者：胡文虎一十五元　林和乃一十元　顏登淼　謝蕭竹　以上各五元　和發　陳如順　林怡潤　以上各三元　林正坤四元　張[illegible]　蔡承接　林菊心　何子平　黃子達　劉乃鍾　胡幼打　以上各二元　楊安　[illegible]　陳北齋　[illegible]　陳子英　[illegible]　曾錦發　[illegible]　蔡鳳川　鄭水興　梁如山　以上各一元　[illegible]

（二）以前者：新成波交十二月份六十元　李振嘩交一月至十二月份三十六元　劉乃鍾交十八年七月至十二月份二十元　[illegible]交十二月份二十元　七月至十二月份一十元　[illegible]交五月份五元　黃[illegible]交七月至十月份一十元　[illegible]交九月至十二月份六元　[illegible]　石燒長交九十月份八元　[illegible]交十二月至十八年四月份五元　[illegible]交十二月份七十八元　[illegible]交[illegible]四元

謹將本月份收到特別捐芳名列左

（恕不稱呼）

林竹根一百元　胡讚魁　福合　和和有限公司　以上各五十元　黃登春　鄭木生藥房　以上各三十元　傅學詩　陳嘉庚公司餅干廠　許和　陳發興　以上各二十元　歐玉印　[illegible]　永吉　[illegible]　陳梅[illegible]　以上各十元　天香[illegible]　林[illegible]　[illegible]　以上各五元

中華民國十八年十二月廿四日　南洋工商補習學校啓

※予永不忘懷于夏

露氏補酒

聰明人永不忘懷于夏露氏酒蓋此酒曾使彼有強力克服其疾苦且因此酒能維持其康健與強壯已按次採飲矣因此其妻亦在家室中取而飲焉伊于飲此酒後身體康強而精神愉快在家室中欣然任其勞苦私衷實銘感此夏露氏酒不置也夏露氏酒因其含有他酒所無之補質故終不致有失誤之虞

Hall's Wine

又夏露氏補酒効力之大無與比倫

附送酒杯每大樽的酒皆配有一精緻之水晶杯畢送購者

各上等酒店及藥店及新嘉坡及檳榔嶼之東方非洲『萬來也』有限公司等處皆可購得

唯一主人英京倫敦士盈芬斯吉士有限公司

EASTERN UNITED ASSURANCE CORPORATION, LIMITED.

聯東保險有限公司

石叻麻六甲街門牌三號C三樓

中國人之保險事業應惠顧中國人之保險公司敝公司之設係完全保水火險并摩托車各種損失賠償快捷公道保費低廉使僑胞財產永固區區保險費吾僑商業中不無少補耳倘蒙賜顧一律歡迎

正主席　許中華
副主席　王順池

董事　余應林　來高里亞夫　許山寅　黃兆硅　李探瑞　殷雪村　邱雁賓

總司理　孚范
副司理　L G 贊臣
司理兼庶務　H H 贊臣

尊府嬰孩康強茁壯乎

若謝蓆印石其然致吳本給嬰自藥
然天每藥若不錯法君生他孩己片

吳君本生係浙江鎮乃縣立初級中學教員他說「十年前鄙人在蘇新任時產一女孩瘦弱多病但自試服嬰孩自己藥片後體益日增康強茁壯以後逢產此片為至寶特遇小孩偶有不適即投以數枚無不効如桴鼓目下共有二男二女最幼兩兒瑞麟鮮麟尤荐受此片之賜至今體格壯實活潑玲瓏從無疾病茲特草此申謝并附兩兒肖影而證實焉」

嬰孩自己藥片為韋廉士藥局著名之小兒專藥統治嬰孩食積便秘腹痛發熱傷風咳嗽嘔吐泄瀉蛔蟲出牙且得天然康健之眼睛

遠東總發行所新嘉坡韋廉士醫生藥局　各埠藥房均有代售

※士鐸露野萬蘭池酒

中國之舊曆新年已漸近矣敝公司決定用免費之方法犧牲小枝士鐸露野萬蘭池以享敝公司之顧客

舉凡每枝定價二元七角五占大枝萬蘭池酒買足三枝卽贈以小枝酒一枝此種贈送繼續施行至下次通告發出時為止

苟閣下購買士鐸露野萬蘭池酒時則請向代售處索取此免費之贈品各界諸君請購士鐸露野萬蘭池酒因其為市場中最優良之萬蘭池酒且能使閣下知眞正萬蘭池酒之朋友得以心滿意足有心賜顧若請注意上述之優先權為盼

一九二九年十二月十六日

獨家經理巴智申西遜有限公司

PATERSON SIMONS & CO., LIMITED.
IMPORT DEPARTMENT,
(INCORPORATED IN ENGLAND.)
SINGAPORE, PENANG & K. LUMPUR.

屈臣氏新出世鮮橙汁
總代理 商業公司

華僑社會 三

外坡

華群別墅 全體大會議誌

「為大會全演劇籌款」「組織委員會負責辦理」

吉隆訊 雲南華群別墅、由上月將於大會全演劇籌款、經開第四次全體大會、議決接納後、隨籌備演劇籌款、借用廣場演劇進行、該墅職員、乃擬定開會時間日為「聖心誕」、並於是日下午八時、開第五次全體大會、籌商各種事宜、主席李文、紀錄鄧雨農、如儀畢、主席即宜布理由、當由紀錄員宣讀前期決議案、及通過後、即將特議各案提出討論、首議為大會全演劇籌款、應如何進行案、經衆討論良久、決議將積進行、當組選人辦理、以專責成、及互相推選委員十五人、為華人大會全演劇籌款籌備委員、公推何柔某、吳嘉年、趙偉、陳炳揚、關俊、伍不(大卜)、李文、朱秉衡、何國振、蕭軼、李平、李可立、關帶君等為委員、至日前君手辦理、次議為慶祝一月一日孫總理就任南京臨時總統及新年事、議決登報舉行慶祝、除外尚議數事、議畢、時已十一點、主席宣佈散會、各與辭而退云

美蓉明星影戲公司愛護教育

叻美蓉影戲公司於拾月前抵文叻埠開演：迄今極受埠上人士之歡迎：每夜開影：座無虛位：茲聞將他往：聞擬於本月廿一日：將所售得券資盡數捐助該埠：中華學校：以充經費：似此熱心贊助教育：誠屬難能可貴矣：茲探得其發出宣言付錄於後：

△美蓉明星影戲公司報効宣言

竊敝公司自抵文叻埠開演以來：忽忽月餘：承蒙各界歡迎：諸多贊許：感激之餘無以言謝：乃擇公司擬於日內他往：行將暫別：謹於本月廿一晚將所售得券資盡數捐助貴埠中華學校讀費儀以：未敢云報：聊申謝悃已耳：素仰貴埠同僑熱心之士：向不乏人：深望該埠踴躍輸將：熱心購券：共與鄙宜：既可藉此消閒：復有補於公益：而引滿成集：乃有濟事：實是敝公司之所盼於同僑者也：

美蓉明星影戲公司李西浪黃元熙 啓
十八年十二月廿日

巫人新聞學家

▲講演新聞事業

巴訊：據聞十五日『星期晚』晚間將假座巫人團體聯合會會所內：將有新自歐洲返此之新聞學家耶龐略咀氏又名亞尼哥：羅氏講演新聞學：亞氏本為醫學校生徒：後以醉心新聞事業：乃輟學而就報館：四年前曾遊歐洲：當寄稿件於本坡報館成歐洲各報發表：尤以參議國報館：更多亞氏之論著：茲者新返此間：特講演新聞事業之重要：及標述其在歐之耳聞目見：藉以引動其心者：厥爲報後吾共和國土耳其：屆時當將其狀況一一敍述：甚望為該國極足爲荷蘭居民之模範云：

印度人設立學校

▲獨力捐解印僑長熱心可嘉

巴訊：本坡印度僑民雖為數不多：而紙廠放置則爲不少：近年來印僑長禾拉斯氏：以印人之南來者日衆：學校尚付缺如：以致印僑子弟無可就學：故對于設學立校一層：不能不急辦：以故日前曾召印僑開會提倡：惟以印僑內部不睦：致不能實現：禾拉斯氏以學校之設：再不容緩：遂以個人之資自行倡辦：已以二萬盾之代價購得新巴刹東部卅十號屋以作校址：內容籌備將近週妥：教員則由印度聘聘：定於正月二號開學：並於校內所教授之文字：為英文與印度二種文字：學生不分國籍：來者歡迎：學校經費則由禾拉斯氏自行擔負云：

領館訂明年正月舉行華僑註冊

(仰光訊)茲據可靠消息：駐仰中國領事館將於明年正月起：實行華僑註冊：分個人及社團兩種：所有註冊條例：業已起草就緒：不日公布：聞領館對於此次華僑註冊：不但基於華僑殷切之需要：卽按諸各國人口調查：亦勢在必行：所有辦理手續及經費支配：均經鄭重考慮：詳細計劃：註冊費一項：規定個人（妻室及未成年之子女不另註冊）兩盾：社團五盾：貧苦華僑無力擔任註冊費者：經相當證明：可以豁免：領館現正考慮限制方法：所有註冊費收入：以十分計算：二成歸領館作辦公費：其餘八成撥交該註冊機關及專員手續費用：此外：一概呈請外部：充作辦理華僑一切公益事項：該項註冊費由領館會同華僑重要團體組織保管委員會妥為分配：以示大公：並聞在註冊開始以後：華僑倘有不進草註冊者：領館不予接受一切請求事件云：

內務部制止政界中人由外國帶槍回暹

暹內務部長：因鑒政界中人：每於出公出國：回國時必購帶槍械或子彈來暹：此舉殊與臨用槍械律：有所抵觸：故特發函於此事之布文：以資制止：爰將其布文譯錄如下：各部院政界中人：每於出國：返時必購槍械或子彈：攜帶回國：藉安與親友：此舉殊與暹歷一三一年所頒購槍械與子彈律：有所抵觸：以後所有官員應遵守下列兩例：一若發覺政界中人：由國外未領照擅自購槍械或子彈回暹：不准註冊局為之註冊：雖經內務部審得其人確有槍械者：不在此例：二未備護照而擅自購槍或子彈回國者：須照暹歷一三一年槍械律之部令：逕發所購槍械或子彈出國云云

注意岡警精神

警察廳長

不得吃飯菜及吸烟
又不得與婦女談笑

警察廳長披耶森拉儂氏：因鑒於京坡轄內各區岡亭之站岡警察：對於車馬往來：諸多未能兼顧：究其原因：非因該站岡者：有失辦事：『精神渙散』則因偶與婦女閑談：以致看顧不週：車馬互撞：亦卽因此：甚至有因嗜食檳榔：站岡警亭之四圍：遍塗唾餘痕：清：有礙觀瞻：因是特於日昨：發一通告：諭令該管警區：嚴飭所屬岡警：每當站岡：均不准食檳榔及吸紙煙：嚴勵於職守：不得任意與婦女交談接語：倘如有一疏：因犯上列警章：致有車禍發生：當嚴究不貸云：

國民商業儲蓄銀行

(星嘉坡)有限公司
(INCORPORATED IN SINGAPORE.)

存款 長期短期來往利息從優
儲蓄 由二元起可開戶口週息四厘
匯兌 電匯信匯票匯大單或零星均能辦理妥當 廣州及四鄉僑匯亦可照辦
代理 上海香港廣州天津汕口及內地四鄉均有代理

行址星嘉坡租利亞街十四號門牌
電話三一六三叉司理室四〇七〇

董事 [illegible]
監督 [illegible]
司理 [illegible]

承頂聲明

啓者茲屬支厘文嗎咹港乙間成生意原日係由許甲泉一人獨資營業現許君志圖別業將全盤生意頂與彭振呂等合股公司承受除將該乙間成號添加合記二字以示區別外理合登報聲明所有許甲泉以前與各號來往數目概由許君個人料理歸楚與新乙間成合記新公司無涉特此聲明

民國十八年十二月廿六日 [印] 乙間成合記彭振呂啓

美國政府實驗特許—美國威廉博士發明創製

特效 特製 威利糖

WILLIAH'S CAKE (PATENTED U.S.A.)

限日斷癮—萬試萬靈

連服三天威利糖……不思吸煙自輕
連服七天威利糖……見煙厭吸自消
連服一月威利糖……煙癮永不復起
連服二月威利糖……煙毒盡淨身體健
○○已吸煙者服——煙毒自淨如水流去
○○戒煙者服——煙癮永斷如光風霽月
△△煙癮既斷——吸煙味無興趣
△△煙癮既解——威利糖可停服——精神倍加快樂

威利糖

美國香治威廉博士：所發明創製之威利糖 William's Cake 及補品 Vitamin 花旗參 American Ginseng 性質乃以環球醫學界所稱珍貴補之品：料精選，經實驗，滋養補血，強筋健腦，毫無毒質，戒煙良藥…… [illegible]

青天白日 花旗商標

美國發明 戒煙新品 威利糖 効力倍靈 歡迎代售

REGISTERED TRADE MARK William's Cake 威廉利糖 REG.U.S.A. PAT. OFF. SOLE AGENTS A.C.K. COMPANY SHANGHAI

新嘉坡 三德洋行 海山街十九號 No. 19, Upper Cross Street.

大家都看叻報

叻報在南洋華字報中資格最老

叻報的言論不黨不偏最為正確

叻報的電報最敏捷最詳細

叻報態度光明宗旨純正

看叻報能增進智識

看叻報能明達黨國大事

看叻報能詳知當地商情

如承各界定閱本報請將此單剪下塡明惠交星嘉坡或寄發實得力本報營業部當即按址送報

叻報
LAT PAU PRESS, LTD.
11 & 13, Cross Street, Singapore.

定報單

名號	街	埠	門牌 樓	自　起送
西文簽名				蓋章

本報報費定例（零售每份一角　每月二元　全年二十四元）外埠另加郵費（本埠每月五角　外埠每月一元）

本報電話七一六四號

國內要聞　三

赤俄飛機擾博克圖

哈爾濱電：邇來東西兩路：俄轉入休戰狀態：俄入札蘭諾爾與一帶之俄軍：據探報：俄軍亦已退出我境：邊境日來由緊張而易為弛緩：或即因此：惟俄軍雖未來攻：其飛機：仍日來盤擾：殆恃其利器：欺我無防空設備：以逞其威脅之欲也：茲就近日敵機情形備錄於後：

博克圖站被炸

上月廿八日早九時：俄飛機四架：自遠處飛來：經過免渡河：哈克站：抵小蠻子站：曾見我八十九團營壘：遂向下投彈：八十九團乃放機關槍盒子砲射擊：俄機二架：乃投下十餘彈後：現向內蒙草地回翔而去：其中一架：因汽油缺乏：引擎燃着：自空降落：落於我軍陣地：內乘俄人一名：日人二名：均已車傷半死：當為我軍擒獲：經第二軍部審究：是日午後一時許：俄方飛機十二架：又同時侵入博克圖站天空市街：軍站：東鐵工廠等處投彈：我軍以大槍手槍抵敵：俄機投彈如雨：將東鐵俱樂部：車站電報房：東鐵材料場等機關炸燬：傷亡士兵商民及俄國人約百三十餘名：當俄機投彈最烈時：我博克圖本有高射砲一門：盡發砲射擊：距彈凡六十發：均未爆炸：迄最後方有一彈爆炸：俄機始急駛而遁：二十九日上午十一時：又有俄飛機十九架：入博克圖投彈：其投擲之猛：較二十八日尤甚：士兵奉有命令：嚴俄飛機飛行最低：彈將如雨：亦不使退：迄十二時半：俄機始去：是日東鐵地包工廠又被炸燬：機車廠轉盤亦被燬：停在車站之機車一輛：兵車一列：給養車三節：均同遭燬碎：兵士傷者三十餘：死者十餘：三十日早九時：俄飛機四架：自免渡河飛入：見第四次客車：自博克圖向哈爾行：遂在空中盤環：投擲炸彈：幸司機鼓足馬力：開行甚急：未為投中：俄機追抵小蠻子站：始回航：惟其炸彈雖未投中機車：仍將軌道炸燬數段：

海拉爾之現狀

海拉爾自我軍放棄後：其地仍留有鐵軍騎兵：第一旅駐紮駐守：商民見近日無事：亦多半返回：地方治安：則由商民自組保衛團：與蒙古保衛團七十名：共約二百名：共同維持秩序：據地方消息：入口被鎖：惟仍屬我有：外傳俄軍侵入佔據一說：則非確也：

西線交通狀況

西線交通：自三十日早小蠻子博克圖間：路軌為炸斷後：客車貨車：一概通至札蘭屯為止：軍用車則在小蠻子站搗車：仍可通抵博克圖：關於軍事電訊：則通至免渡河以上：自海拉爾以迄於滿洲里：所有關係消息：均係轉自他方傳說：實際真象：仍無從人得悉也：

韓光第屍未獲

殉難之旅長：第十七旅旅長韓光第氏屍體：迄今猶未覓得：其家屬曾屢數人前往札蘭諾覓：日前逃回二人：其他數人：則行抵碰岡站：被赤軍數十人擒捉斬殺：故韓之屍體是否為俄軍毀毀：或仍暴露於札站：無從探知：聞韓字斗膽：年三十七歲：吉林雙城堡拉賓廣底頭屯人：東三省講武堂步兵科第二期畢業：父韓英志：為雙城縣有名之士紳：兄韓潤亭：曾充稅捐局長：現理家務：韓於民八年畢業後：以成績優良：留堂充任教官：民九充營長：以次累升團附：團長：旅長：民十七年：充東北軍第二十四師長：本年改編：充黑龍江軍十七旅旅長：其人好學實審：樂與文人接近：在軍書旁午中：雖極忙碌：與其好友通訊：亦不假手秘書：恐視策為之：治軍甚嚴：每日晨興：即親乘出巡，以故軍無惰者：殉難前一星期：曾有一長函致其兄：有（弟綿身戎旅：失志報國：今上年還：諸吾兄其鼎之）等語：是其決心殺敵：可概見矣：遺下妻妾各一：女公子四：對韓之殉難：至今猶未知：蓋其家中知其婦情愛甚篤：恐聞訊後有特殊變故也：

廣九路石厦站橋被炸

昨十一日：退發李軍殘隊一枝：從源潭向增城發展後：欲妨害粵軍運輸便利計：曾運動土匪：將廣九路採炸：於是午夜設重約五十磅之大地雷一顆：在沙村附近：為養車人員覺察：各情已紀昨報：及至昨十二號晚：十一時：匪等見計不得逞：復於是晚：私將石廈站附近之鐵橋橋底炸毀：幸十三早車開行時：到達新塘車站：始接前站電告：將車截回：故是日早午快車：皆停止來往：現該路局已即派出工程車開赴該處視察：設法修理：大約兩三日後：始能恢復行車云：

又聞云：廣九火車：於昨（十三）日上午八時卅分：由廣州大沙頭開往九龍之直通快車行抵仙村站時：得該站長報告：謂石廈站之木橋：於昨夜被土匪用炸藥炸燬：不能通過：該車遂停止前進：即拍電來省報告被炸情形：廣九路局得以土匪炸燬路軌橋樑：不但其他作用：深恐前途危險：且修理需時：斷不能即日可以通車：遂電復該站長：知會將原車駛回大沙頭：同時由香港九龍來省之快車：行至石廈附近：亦知橋樑已燬：原車駛回九龍：故是日廣九直通：車暫行停止：一面飭匠從速修理：以利交通：其由大沙頭至仙村段上各站：照常開行云：

粵軍克復花縣經過

現由陳繼承部駐守

軍官口述

十一十二兩日：張發奎部與六八兩路對戰：詳情經迭誌前報：昨十四夜：有八路軍某高級軍官自前方回省：述前方戰事甚詳：特照錄於下：（以下為某君口述）：自十日至十二日：一連三天：前方戰事之險惡：經迭見各報紀載：惟據對述：查張部敵軍由花縣攻我軍陣地者：計有吳奇偉李漢魂黃鎮球三旅：尚有陳芝馨一旅留存增城四會兩處未有加入：截至十二日止：一連作戰三天：雙方傷亡甚多：統計總有五六千人以上：我軍損失最重：六路方面為十八五十第八三師：八路方面為六十一師第九旅五十九師李旅六十師區旅及陳光漢張之英等部：警衛團長陳光漢失蹤後：十四早已安全回省：張之英則被迫擊砲彈射入背部：彈片尚未取出：五十九師之團長伍瀛屏左手受傷已回省就醫：前傳旅長李振球受傷不確：李氏昨由前方回省：係因小腸崩氣病耳：其他各團長以上軍官：則並未損傷：惟六路軍官兵傷亡較八路為多：對方損失最多者為鄧黃吳奇偉旅：全旅至多僅餘兩營而已：多次為黃鎮球李漢魂兩部：兩部收容後：至：剩餘一旅：據俘虜云：吳奇偉受傷後已死知在花縣某祠堂棺殮後：尚未及埋葬：但未十確否：我軍此次能迅速克復花縣者：實因又二日截得李漢魂鄧偷退出花縣密電：同時截收得張發奎致黃紹雄（請派桂軍救援）之無線電：因此：察知花縣敵情空虛：遂乘其陣勢動搖之際：於十三日上午四時：『即十二日深夜』：飭定六十一師第九旅張世德全部：第七旅張築部一團：暨衛團陳漢光部兩營：六十師蔡廷楷部一團：在平山銅線集合：向九僑衝南隘壩猛擊：不料對方尚有一團左右埋伏於九僑湖兩隘一帶山坳：當以一小部與我軍接戰：俟我軍接近時：伏兵齊出：雙方混戰約一小時：我軍九旅傷亡之多：即在於此：是夜張軍與我軍激戰後：即敗退回城：我軍恐敵有詐：是夜未入花縣城：直至十三日午：探知花縣敵軍確係無力向我軍反攻：各部隊遂整隊進駐花縣：抵花縣後：席未暇暖：又奉總指揮部命令調回新街出發西路：聞係因西江緊急之故：夜對方兵士：裝束極為簡單：身上祗揹一乾糧袋與子彈三皮：此外衣服水壺亦不攜帶：故追退非常敏捷：我軍有一下級官發捷：抑於張發奎之衛兵處：及後逃出：謂張與黃鎮球兩人：昨在八字嶺：退出花縣時：發自率一營先去：及後黃鎮球等始去：聞係向西北方退回源潭：與桂軍會合：另有一小部份則由花縣退往從化：自八路軍各部調回新街後：中央軍之第三師：亦由石角進至花縣：昨經總部命令派留第三師陳繼承部守花縣城：對於逃出花縣以外之張軍：統由第三師担任退剿：此為我軍克復花縣之詳細情形云：

華商銀行有限公司
遷徙廣告
啟者本銀行由一九二九年利必未廿七號遷拜五此暫時移往距離數間即係于那律門牌一十四號特此奉聞
民國十八年十二月十七日

高亭

下圖之留聲機性質優美素皆樂於購置款式甚多皆有存貨如蒙惠臨各代理處或本公司參觀或嘗試無任歡迎

本公司有優美華人巫人西人等之唱片及跳舞歌曲出售

新歌曲陸續運到

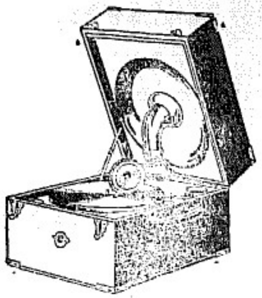

代理處

約昌公司 爪亞街五十四五十五號

恰興公司 [illegible]如街六十七號

廣隆機號 羅如街十三號

鄧南生 [illegible]木街三十五三十六號

瀾祥公司 小坡大馬路一百五十一號

廣利生號 福美芝律

唯一代理人

星洲 檳城 士律有限公司 啟

AGENTS:—G. H. SLOT & CO., LTD.

PENANG and SINGAPORE.

助肺呼吸香膠

此膠能消滅肺部滯積之頑痰，潤肺順氣，故有平喘止咳之功，不論新久咳嗽，氣急或痰多諸病，服之立見奇效，雖致命之肺癆，服此膠能指日痊愈。

氣急上升，命在旦夕，服此香膠，平喘順氣，永絕病根，

咳嗽多日，兩脇牽痛，服此香膠，一瓶未完，其咳立止。

肺癆潮熱，咳嗽咯血，服此香膠，止咳止血，潮熱退而沉疴立起。

每屆頑痰粘喉，力竭難吐，服此膠數天，吐痰極爽，連服數瓶，頑痰絕跡

每盒大洋二元

上海四馬路五洲大藥房發行

總代理處 石叻 庇能 怡保 太平 會豐商店

朋友和妻子竟爾通姦

（渠十二月十四訊）越三岩區：有粵人逸某：偕妻黎：來渠已數載：家肩挑小販爲生：勤勞儉樸：頗可度日：近以市情冷淡：生計困難：每蹙形於色：會有同鄉人黨英者：亦小販中人：因殺賭者流：逸某不察：因同鄉關係：遂引爲知己：時相過從：近黨某見逸之妻頗姻可人：遂假獻殷勤：每知逸某家計困難：時以財帛接濟：爲時日久：逸婦遂要發生曖昧情事：鄰近早己人言嘖嘖：而逸尙不知也：數晚前逸某在外歸營：比至夜晚十二時許回家：見雙扉緊閉：呼之不應：遂由門隙窺聽見其妻與黨：在房內手足從頭：一時憤火中燒：破門而入：時黨其妻驚醒：逸入門不由分說：執指斥罵：黨不與計較：大笑而去：逸妻則大發雌威：與逸死爭：喚鬧一場：驚擾鄰居：事後由鄰右出爲調停：逸姑慎慎而去：今早其妻賠逸有趕輪回鄉之訊：抱兒追往江下：未審能否挽回：作鏡破重圓之舉否云：

高琰連士累及丈人

百藝

高琰運駒片案：自第一審判決後：似可暫告一段落：殊不知此案之受其累累：尙有人在也：蓋高妻廖氏：爲在粵殉難之廖仲凱之女姪：駐古巴特命全權公使廖恩燾之女公子也：月之六日：中央黨部決議駐古巴特命全權公使廖恩燾：着卽免職：當議此案時所發時爲長：當時譚組安力主考慮：古應勳則力主卽行：後以在席者多從古說：此案乃通過：夫任免一公使：在中央會議常例：但略爲討論卽可解決：顧何以對於廖使一案：則須費長時間之考慮：則以廖恩燾與廖仲凱「惡煞」爲昆季：仲凱有功黨國：此番何香凝既不見任職于中央：則以其踪近故粗略故也：今其兄得任公使：若因其姪高琰於遠竟處區區小事而免職：誠非中央優卹忠實殉難烈士之後之意也：今其女及婿之犯法：乃及累其丈人：此所謂組安力主考慮之原因也：而在席諸人大都與仲凱有舊：故皆默實無所可否：所以費長久之時間：然後決定也：

倫敦之押當店

△戰後畸形發達

倫敦之押當店：自大戰之後：營業日臻興盛：蓋戰後生活程度日高：國不僅貧寒者依押當爲唯一救急之通融機關，卽彼中上之家：亦往往出入其門：恃爲緩急之助焉：最近倫敦當押界領袖某君語人：謂生活程度日高　人民生計愈窘：現在因不佞勞動界有迫候之際：翻向稱封厚之家：亦往往恃典質度日：去歲一年中：典肆所收之珠寶及寶石：不下數千件：其他衣服首飾：更難僕數：可見王公貴人：亦有求助於典質肆者：尤奇者：某日有一婦人：駕一汽車求質：當卽予以三百磅金：乃寄其車於隣近車行中：數星期後：其人備本利贖車：並付車行租金而去：又某日有一騎士來質馬：爲尊生意：曾戰前所乘有者：又有某洗衣店：恆於星期一持其裂斗多只來質：迨星期五則又贖回裂衣，其尤可憫者：卽彼窮孩質乞之人：（婦女尤多）自惜其物：不時垂涎中加利：當時期加長：而彼成有取贖之能力：然此輩往往力不從心：迫付利數次以後：終中斷矣：

新相法

長生丹

自革命潮流澎湃以後：各種迷信：均須打破：無論新舊相法：自無研究之必要：惟此種新相法：不屬於迷信範圍：實是當道之一種：此係丹十數年經驗所得：用特貢獻愛讀諸君：

▲相衣服　衣服十分華麗之人：非窩求娶妻美妾：再傳異性之歡者：卽爲饕餮美差：投機之流：至於官職已高或賺錢已飽之人：轉十分樸素：裝蓋窮相：

▲相巢止　初得一官半職之人：或暴發之窮戶：必定氣勢十足：不可奪還：至於懷才不遇：而巳得勢而今乃落伍者：必垂頭喪氣：抑鬱不堪：

▲相卡片　卡片紙印姓名：並無銜頭號則：係官者：大半是闊人大名之人物：若圍銜累累：中西文合璧者：必是新出道而好風頭之人：

如是我聞之俄皇未死說

世界新聞社哥本哈根訊：前俄皇尼古拉二世：世人咸信其早爲紅軍所害：茲竟有尙在人間之說：據云事實上在俄皇室中亡故者：僅皇子亞歷某西太公：亦係於一九二年因腎臟炎而死：餘人均尙生存：此說係俄帝俄派國際機關哥本哈根支部長布爾特少佐報告於亡命當地之尼古拉之妹鄂爾伽大公夫人者：少佐近訪皇妹：勸上書於皇：其書由現居柏林之前皇秘書（在美國生長）約翰生氏轉呈：據少佐所述：謂約翰生羲傳與皇及家屬同時被害：近數月現於柏林：審訪該地俄帝制派機關支部：對該部領袖員附俄帝老：不曾明言俄皇所在地：但言除皇子亞歷某西太公外：尼古拉皇及家屬均尙生存：力勸編輯關於此事之小册子：分發散在全世界之帝制派同志云：

千金之害

老豆

爲了她月前平地得來千金：險些兒向報窮司報名去：本來一個小小的家庭：忽然增添千金：儘可高級興步：以小資產階級中人自居了：可是這「千金」與那「千金」：却適得其反：爲了節省費用起見：便就把家眷搬到一間小小的房裏去：每月房租：只需十九元：因爲地方比前較少：像私裝置不完：特把一個圓面高之衣櫃搬向朋友家裏去：名是暫要寄給他：但是那一位朋友却亦早知來意：老早取了哈囉哺哺張：裝在我的袋裏去：人們傷至「穩陞」：到這時候：只有裝作不知的樣子：受了那朋友們的恩惠了：詎料助產師帶回家裡時：那位「千金」却作怪起來：坡中的中醫生西醫生：足足跟隨了十幾天：還薪我未曾把做父親的職責揭來：她乃得去勿樂之喜：這是一件可喜的事啊：受了這場大禍以後：那朋友惠賜的兩張五元的鈔票：早就不知去向了：將歸七件：與的不知要向何處取：本來隔近原有一間雜貨店可以暫時臨借的：可是這幾日來已不見他開門營業：雖說是已經「走路」了：啊：真是禍不單行：

但是「走路」由他「走路」：畢竟一家五口：是不能因此就餓起口來：只得向幾位入息較優的 Bachelor 朋友移借：他們也很慷慨的把那大小架的牛車：拿出來大幫其助：但是今天拿來：後天仍舊是「空空如也」：想向他們再借：死也不敢開口：無法可辦：只得忍痛的把那與年齡所穿的漂亮皮——洋裝華麗衫——寄放在當店裡去：因爲無衣厨可放：而且此時穿之很不適體：似乎那件漂亮皮能變化似的：存之愈久：愈覺寬大起來：這也許是我的精神受了這境地的支配所致罷：這種實行把漂亮皮存在當店裡的勾當：直至今日：已是就行三次了：所得之結果：實在較之向人開口借錢來得便利多多罷：回想三年前食必西餐出必坐車那種安逸之情境：真有「不堪回首」之嘆呢：

物籟

稍集

△帷薄

（何暢秀）

帷薄補羅綺麗：爲憐於叢穢者之家：有過者見而誚之曰：爾來汝不能水：風來汝不能拒：彼之爲汝：藏垢納污：徒增社會之罪惡而已：或謂宜揭帷薄而毀之：但世之策觸者多：終不能得同情也：

概恥揭穢：君子所爲也：但徒陷惡而不指惡者之非而正之：則惡者自以爲是：而社會終無改善之進化矣：

一九二九年十二月十四日

明星影片公司最近譽滿東方人人歡迎之——

門法爭戰巨製

七集

火燒紅蓮寺

片已驗准。不日公映。

東亞影片公司佈

大坡 中華戲院

小坡 曼舞羅院

由七晚起同時開映！

探親家

大坡 華英戲院

由本廿八晚起開映！

崑崙盜

牙籠愛普盧大戲院

電話五三六七　晚開　演

沙漠中之戰鼓

鼙鼙鼙！鼓若雷霆：日暖黃昏一片曠野的沙漠中成了淒涼的戰地！戰戰戰！戰雲彌天戰甲百萬：一齊赴會應敵！

英雄領袖依地結果敵兵敗退勝者歸來萬人稱贊

這是一部美國軍隊與非洲印人在沙漠中劇戰演員五千人戰馬　戰備百出令人咋舌

只有今明二晚

注意　星期六下午三時　星期日　開映日戲

援助出獄犯人會啓事

啓者本會自一九二六年成立以來對于出獄犯人謀適宜之職及予以經濟之援助尊均有良好之成績凡獄出犯人欲覓職業者除公共休息日之外請於本星期二及星期四日下午三時半至四時到芽蘭街天福宮內與陳君郭元接洽可也特此佈告希各注意

民國十八年二月十五日

製造廠之光線

置一良好煤光即能將各種工廠及店中之光線及實力全部改進諸君儘可察其成績及其効力實有益而無損蓋此種考察之結果將補救諸君之虧失如工作之損壞減少燃料刺眼及工人缺少衛生是也好良煤光乃優美之置產

散拿吐瑾 SANATOGEN

胎前產後第一補品

柏林華發大藥行特製　中國另發行總經理

各大藥房均有出售

本月卅一號起在中華及曼舞羅同時開映

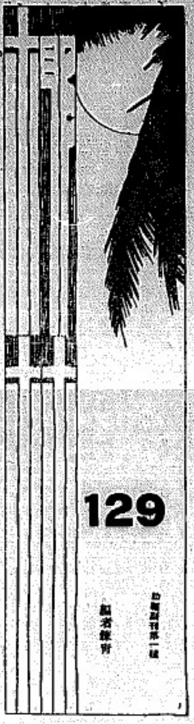

征夫和徇行脚記

征夫和徇

(十六)印度之東的十字港

海上的太陽總是就指起來照人，那種朝霞晨光，眞是氣象萬千，海水顯出黃的色，這是近陸的特徵，鳥兒們都來來往往的仰望他們的家鄉。岸上的樹梢，自然爲這地就可以看見的。

十字港是印度極東和緬甸交界的一個口岸。它的市鎮瀕臨的碼頭，雖須半小時火車。這裡唯一的河流就是加那夫里河(Karnafuli)，碼頭就在距海二英里的右岸，碼頭外邊就有火車汽車可至十字港市。十字港雖然是一個商埠，同時這個名稱亦包括塲東的「香地區」，這個地方在歷史上每每成爲緬印的爭點，十九紀曾爲入緬甸亞耳干王的領土；英緬戰爭兩軍亦和持於此。

出了碼頭已是十時餘，官人驕踏爲「樓」的我，只好隨着那位尼泊爾朋友打算上火車，等待到十字港市去。印度境內北緬地更是荒涼，什麼食物店都難找，乾的麵包和牛奶茶是不會缺少的，我每每三四天沒有食飯，就全恃那些乾麵包。午後一時才開車，到了十字港的火車站，印度的鐵道交通算是很發達，視之歐美似無遜色。從十字港可以通至東北邊界的亞三省Assam民尼坡Manipur等地，向西北通車與加里吉打Calcutta便可達全印度的大都會；而且東北的物產出口入口，亦恃此十字港爲媒介。所以要算印度極東的一個重要口岸。輸出品大都棉花，茶，蠟及一種樹膠汁，入口貨品爲米，鹽，及紙器日用雜貨居多。輪船有常川來往加里吉打及緬甸，仰光兩線，尚稱便利。

十字港市地區的位置很是美化，是條街路環繞中間的小山，其上茂林修竹，審判廳郵局在其，而那些到處佔據的孖羅先生的窩聚，亦多在這小丘之上。環繞四五十里有青山及許多支流，平原間是黃色的稻田椰樹和榔叢；土人的茅屋，都一一映上小山中。

經過緬甸和印度，令人想起馬來的市政和路政的發展完善，雖然印度的鐵道環業不下於歐美，但其公共汽車路就沒有什麼可言，市政更只是放任。印度人的能力正和中國差不多，於是馬路上走沙飛塵，自其常事。房屋的建築，亦參差不齊，除了英人而外，在十字港所見到印度的，就是簡陋而已。大樹下常有許多叫化子，亦有些是流浪的游民，印度的熱環，氣候，河山，都不次於緬甸，其民貧苦尚處過例，這個大原因與其說是政治的不如此是宗教的更確切。印度民族是世界中最迷信宗教的民族，印度民族和中國一樣不統一，宗教史是很複雜，除了佛教，波羅門教，印度教，回回教之外，尚有許多。英人殖民教育行之近百年，而又不能使印度學者去其迷信，則愚民自然一去不返，老死於神鬼上帝之鄉：無神之信仰者，甚不可多得。

印度雖算是佛地，但是暹緬的黃衣尖塔寺院到這裡可以說是絕跡，反正是回教堂到處都有，亦有是印度教的。這亦是歷史上遺下給後人的一個大題目。

十字港是沒有華僑，聽說亦有幾十個做木工的華人，卻住在距一個小站，印度境內除了白人御用的旅店，中等下等是幾乎沒有的。並不是他們不會經營旅館事業，實在印度窮得精光的要佔九十九分，鐵路兩邊火車站外臨他都是他們的棚屋，不但是沒有錢住客棧，而且亦是住不慣客棧的。我算是幸事，碰着一位說得英文的回教徒，他介紹我住在一家回教茶店的樓上，原來他也住在這裏，價錢很便宜，每日只收八安錢，當馬來的大洋，差不多五六角銀。

凡是東印度的回教徒多數是來自西印度，這一位回教朋友Mr. Husan正是由西印度移住加里吉打的。普通的回教徒對於異教者勢還採取仇視的態度，但是這位朋友全然是例外，他雖不是什麼知名學者，他的見解很不錯，他說：宗教俱發於仁，而以勸善爲歸，故宜一視同仁；若其互相歧視者，皆是宗教罪人。他對於中國毫無所知，還問誰是我們的皇帝，這亦不能怪得，實在我們對於印度亦是同樣盲目，在印度欲其正知道中國是不易的。白人的宣傳老是中國人者食鼠猥化之國家也，他們亦不知近中國洋貨充斥，西裝遍野，政治的變動，他們更是莫明其妙。印度新聞屬於歐人的，除了國際的關係外，中國新聞是沒有的。印度人自己的新聞，卻苦無人供給材料，本來所在地回族都至少要負點責任，然而大家正忙於說閒話，打罵屁，報私仇，自然沒有人會來管這些閒事的。

印度使我拜倒的是其自製影片了。不但是華片望塵莫及，緬甸更不待言，即視之歐美傑作，實有過無不及之勢。華片喜映古裝而皆失敗者，不善取材也，我那夜是看一部圖出歌故事，英文名叫做The Light of Asia敘釋迦之生以至成婚，棄家，成佛，數十年過程生活，是由王的繁華逸樂以至於苦行，急轉直下，令人世奇觀。又有虎象之類，點綴其間，印度古文明全然復活於銀幕上；景物皆就昔年故地，更甚完美，故成績極佳，殆如老杜的詩趣高詩高耳。在印度影戲裡有可聽見印度的音樂歌調，雖然亦是亡國之音，較之緬甸暹羅却似另有偉壯音象。

看看印度的電影後，很想調查印度的電影事業，這亦是值得介紹的事件罷。

由十字港往加里吉打的專車，每日只有夜車一次，我決定晚間動身，那位回教朋友寄信介紹我到他的朋友家中去住，送我登車，這眞是仁要待人，在中國歐洲，我想終不易碰到的。

端陽節 (十)

逸嘯岡

『眞的嗎？但是不敢當了！』

『有什麼不敢當呢？梧弟！你十三歲能夠畢業考前名也就很難得了。』

『你怎麼知道呢？』

『報條已經送來了；』鼓吹手也來過兩隊哩。』

『外祖母今天特地來看你的開餚。』母親代表她的爭親說。『

『報條送來了嗎？在那裏？』

『你瞧，牆上的是什麼？我附才替你掛上了。還有一張你明天拿到祠堂上去掛，今年你祖底時候你就可以領肉了。』芬姊一面說，一面手撫着壁上底紅報條叫我看。

『給他讀了八年書，才留到他今天底「天。」』母親向着外祖母說。

『梧兒應該上學底？』外祖母問。

『六歲就上學了，那年春初我忽然病了，他在家裡沒人看顧，便叫瑞兒帶他跟着到呂期書塾去玩玩。他去得幾回高興了，我病好了底時候，還鬧着要跟二哥讀書，我說年紀這樣小小底曉得讀什麼書，他父親說既然他留着要去，就買一本書給他讀好了，晚他曉得不曉得，在家裏也免得時時刻刻看顧他。讀了幾天，瑞兒對我說，他讀書很有心得。族中底煜麟先生也對他父親說，梧兒非常聰明，讀書比年大底孩子還認真，將來一定頭角崢嶸。他父親不信，回家拿書問他，果然都能讀能解能背，我們方知道實在是自己喜歡讀書。在呂明書塾讀了四年，他姊丈叫梧兒與北門外他翁姓底抗學去讀高等，前年他方十歲。那個學校膳食要自備，所以每星期要回家來拿了米菜去，實在也太麻煩。校址地近往塲，他底宿舍又在後邊，本來還有四個人同住一間，後來那三個人都嫌冷靜搬到前面去了，剩到他等個人更加沒人照顧，所以纔不到半年他就回來了。下半年他父親送他進D.P.學校：食宿都和他大嫂在一處。他大嫂是在T.S.女學讀書，離D.P.學校只有百多步遠近。第二他大嫂畢業了，以後他每天三餐都回來吃，雖然由家到校有一兩里路，因爲小附近許多小孩作伴，也就不覺其遠了。他每天晚上許多少弟弟吵得個不能讀書，很早就睡了。早上黎明底時候就起來坐在我底牀頭讀書，無論是冬天冷得怎樣厲害，從沒有一次斷底。讀熟了，太陽還沒有出來，便自己去燒飯。等到他兩個嫂嫂起來時候，他已吃飽飯到學校去了。三年都是這樣。他兩個嫂嫂每天早上倒講開得很，炭火也生得旺旺底，飯也做好了，厨下一切器具也洗滌乾乾淨淨，儘管大模大樣地起來吃飯。』母親說到末後，只是不息地搖頭，大概是怪她兩個媳婦太傻懶了。

『梧兒！你每天要那麼早起來自己燒飯吃做什麼？那時候到學校去，恐怕先生們還沒有起來哩？』外祖母說了便嘻嘻底笑。

『早一點到學校去，趁人還沒有來，我可以靜靜的多讀一點書。並且這一條到學校去的路，一邊是小河，一邊是街道，早晨的景緻特別好：太陽和天山河都邊山上起來，山上還茫茫地蓋着一重白霧，晨曦映着曉霧，實在很好欣賞。早晨的空氣最好，跑起路來也覺精神暢快。冬天的時候，早上不數有霜，冷天又可以得一點暖氣，比在家裏畏縮縮地烤火好的多了。還有每天開往Y埠的小船，就乃地順流而下，一路上和我相見。碰到下大霧的時候，河邊一顆顆大榕樹，河裏一些些小船，從在朦朧的白紗裏，實在是一幅看不到的圖畫。街上許多買菜的賣菜的的叫喚聲，也非日中所有，特別可以助長我的興趣。所以我總喜歡很早起來就到學校去。』

『現在你畢業了，還要做什麼呢？』外祖母像愉快的我以後每天看不到早飯，又像爲我的前途着急。

『小學畢業了，再去中學；中學畢業了，再去大學：：：』小孩子似乎很有把握。

『你讀到那麼多的書，是想將來做官嗎？』

『現在不曾中進士中狀元了，那裏會做官呢？』

『那末你還讀書做什麼？』

『我要：：：：：我不曉得說。』我說着把身子搖了一搖。

外祖母，母親和芬姊都笑了起來。

『你又乖巧又聰明，逗兒配了你眞是有福氣哩！』外祖母又掛到我討厭的未婚妻來了。

我最恨外祖母的就是這一点，她那裏是愛我，簡直是害我！我十歲那一年，好端端的要把她討來身邊五六年的婢女噹給我做小妃兒，也不管人家願意與不願意。秀還來到我家的時候，那一天我氣得哭了三個鐘頭，還賭氣快晚兩頓不吃飯。母親去告訴叔叔我不喜歡秀還的話，叔叔說：「小孩子曉得什麼，過幾天和處熟了就好了。」然而叔叔的話並不應驗，我至今還不喜歡和秀還見面，雖然是天天同在一個家裏。只要有人提起了她，我吃過三天的飯也要嘔出來。生得又矮又胖又笨的秀還，無論什麼時候的人，也不能說她有六十份的資格。

『芬姊！我們到外面池塘邊去玩玩罷。』我不願再聽外祖母明明蘇蘇(口旁)的話了。

(未完)

S 埠

——南洋雜記之一——

奥藝草

(一)

是今年的秋汛的時候，我的發現正是滾個得極度的失望，而且寂寞收斂。

天天在S埠的馬路上，衝來衝去。享樂主義的資本家，看厭了；炎涼飽嚐的世間事，嘗夠了。我沒有甚麼希望，我沒有甚麼野心；在現代的文化情形之下，祇想自己與時代不發生甚麼關係，暫時放下熱烈的緊張的工作，去過點安靜的刻苦的生活，保全着生命，把這很悶的過渡時代的搭擾階段捱過去。

S埠是M半島南端的一輪船碼頭，是資本主義的繁華的市塲，是辛苦的生命的吵鬧的地方，是各色人種的勢力過剩的所在。

生活的矛盾，是現社會的經濟制度的必然暴露的病徵，沒有絲毫的驚奇和懷疑的。

所以這地方，當然也不能超越整個的現社會的殘酷的現實。

那天我發現自己沒有地方住宿，衣袋裏沒有一個占的生命與生活絲毫沒有保障的恐慌的那天，卻使我有點驚慌。

本來，我對於人們的生存，早已感覺着荒害，悲哀，煩惱；我對于自己的生命，早就看破穿了。死絕對不是可怕的事，並不是很消沈的——毀滅自己，就是解決自己的一切。——但我之所以極力地設法保持并維護自己的苟活的生命，完全是沒有死的機會的緣故！自殺，我是絕對不幹！

剛到南洋，找不着一個知心的朋友或者是想在一條線上的青年。

是個曾經有過熾度會晤的友誼密啊，早就去拜訪過了。我想和他們妥協，向他們乞憐，但他們的狡猾的面孔，諷刺的態度，尖刻的冷箭，不負責任的觸角，是我最討厭的；去拜訪他們，不特得不着物質上或精神上的扶助，反受了一肚的憤懣，就是把我急壞了。

本來，我很知道我這種行動的可鄙，我這種意思的糊塗，我這種精神的慚愧的；但是在這封建宗法社會所遺留下來的妖氛，依然十足濃厚的南洋華僑社會，爲的要生活，不得不如此。雖然我以前的投降，都遭了失敗。

這個飛殆的時候，——X旅店對我下逐客令，我衣袋沒有一個占，沒有地方住宿的時候——寄寓的解決，食慾的要求，是目前唯一的急務——比甚麼都還要緊迫和厲害的急務。

黃昏的時分將要到了。孤寂的太陽，散射出的金色的光輝，靜睡在忽園匆殺街的路心。

我出了旅店的門，一切的愁惱的情緒都包圍着我，我孤躑獨在New World的旁邊徘徊着，幾乎每秒鐘都顧念我自己的可憐的生命。

我極不願自己平淡的喪亡，之味的死亡；我總得拼命的挣扎，圖自己的生存。

我今年廿三歲了！好寶貴啊，我的青春的歲月！

踱着無數窮殺的腳案，一步一步地進着。突然在我面前展着一面網羅，我無意識的望去，卻發現了Wandhow的歌會是個字樣——我平日沒有想起的一個圖樣，——啊！Wandhow我見得的家鄉，碰到的救星！

摘下帽子，拿在手裡，不露氣地，步了過去。

途中

汪滄夫

這樣的處遇圍繞在我的身旁，
在這慘淡的燈光下，追憶我渺茫的將來；
啊！我這個無能的青年，
將怎麼度過這一生？

○　○　○

我的軀體一天〔一天地成了瘦兇，
我的臉兒一天一天地削瘦險峭；
那雖然是陽光明媚的花園，
但卻已如黃葉落而零落枯槁。

○　○　○

我的一切希臘的命運與希望，
已成爲泡影似的日見消失了。
我這失神的眼睛啊，
只在這悄悄地淚流！

○　○　○

這樣的境遇纏着我的週圍，
新社會的冷酷，失業的恐慌！
啊！明天，後天：：：：：
將怎樣把我肚子塡飽？

閒話

陳冷紅

——晚上隨筆的一頁——

百劫情磨猶身俱真的我，生性戇直，待人要誠；不料一般狐狸們偏然將慈報答我，介人覺得令人厭的面孔，都藏着極樂上扮演的「吊加冠」臉，瓷實可怕。如果給鄰近的大人君子們看見，一定會搖頭擺腦的嘆着「世道險惡人心不古了」。

其實處在這個你虞我詐的現社會底下，好以誠待人，難道怪物，當然要成爲吃虧的。然而眞誠，爽直，誠說是老實的象徵，老實誠說是沒中用的代名詞；于是乎一般善于趁水，工于機變的狐狸們，便利用這點明槍暗箭的向你施攻，務使你體無完膚而後已，雖然只要你稍爲留心提地要好。

朋友！你們要想與社會爭生鬼，如果沒有那套喉般的嘴巴，刀鋸般的心腸，和「狙擊」「背鍛子」般的「拉股」「抛磚」本領，那麼，請你把魯迅先生的「困獸樣的羊羊樣的凶獸」的話，操作金科玉律，就不會給這一般狐狸們擠出于社會之外。

十八，十二，廿二，於感到某種事情之時。

REO

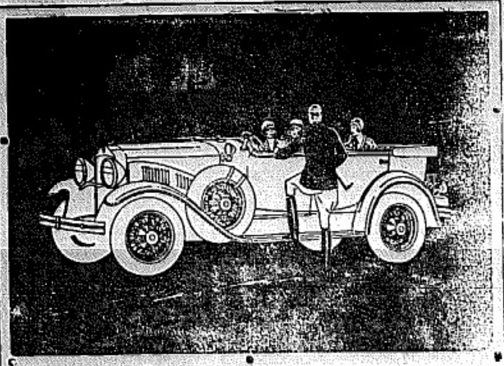

飛雲標汽車

到處俾受歡迎，四其花紋帶挽樣機，式樣新穎豔麗，機件優美耐用，價格低廉克己，且每部花樣雕新，層出不窮，「精益求精美益求美」誠為汽車界之翹楚！是以用戶多與購置之

號一三一六

佛得力摩托有限公司

新嘉坡烏節律

FEDERATED MOTORS, LTD.

ORCHARD ROAD, SINGAPORE.

防護牙齒免有損壞

牙齒所以疾病不離（烏羅）牙膏能除此弊—即齒病—而防其再來此膏防護牙齒腐壞之能力極強味亦甚佳不致損及牙磁琺瑯及牙肉能使牙齒潔白無倫若更與（烏羅）滌口水時常併用則防護牙齒腐壞之効力尤為偉大

Odol
TOOTH PASTE

無論何牙齒潔白請并用（烏羅）牙膏及滌口水可也

唯一代理人新加坡輕與日拉沙羅有限公司

【玉】

Sole Agents:—
HUTTENBACH LAZARUS & SONS, LTD., SINGAPORE.

※德國列武糖尿丸

▲腸胃的革命到了

▲腎臟的鐵軍來了

▲膀胱的健將也至了

▲害糖尿病的同僑們還怕什麼呢

糖尿的病原。乃由職業安靜。心思過度。以致腸胃失調。腎臟虛弱。膀胱乏力。始則飲食不消。而食量反見日增。繼則小水變質。口乾汗發。而精神日疲。終則便溺成甜。散入百體。則百病叢生。而至於不治。世之死此症者。指不勝屈。德國醫學博士列武。憫此症之難治。乃苦心精研。發明此丸。通行歐美。活人無算。本藥房鑒於南洋同僑。患此症者。日見其多。故特採辦南來。以供濟世。耑此佈告。諸希　公鑒。

注意

服法簡便。睡前每晚祇服一小丸。連服數晚。即覺糖消體壯如有未明糖尿眞相若何者。本藥房可代為詳驗。概不取資

（列武糖尿丸樽形）

星洲小坡大馬路三百零九號至三百十三號

仁濟大藥房總代理

大藥房生髮香油巧選最好生髮藥品加配百花香草提製而成氣味香濃油潤不膩無論男婦禿髮枯黃頭腋脫落班白之髮者每日搽洗時將油搽髮數日之內定能新髮重生枯黃轉黑軟潤幼滑水輪香髮蒸抵擋之弊常有洗髮香粉梅去頭皮無不皆效誠佳妙相宜

小坡大馬路仁濟大藥房謹製

有時臨不測

用此永備電筒以後
時何其安然避過也
其品亦備置不虞得
耐用可靠品質優良
用途廣大無不旅行
不可少之

EVEREADY
永備電筒
堅固耐用

星洲代理——聯合大樓內摩拿昇速

多的 多的 多的

小孩們愛飲麥精茶沖牛奶多多益善此茶對於他們身体實是大有俾益的因為他乃是純潔麥荳製成毫無傷身的毒質用牛奶沖食正是並佳皆妙

波士頓麥精茶

星洲代理 摩拿非速

INSTANT POSTUM
REG. U.S. PAT. OFF.

本行進樣茶壹罐可沖茶二十一杯請函郵票四占至星洲聯合大建築內摩拿非速馬來亞有限公司

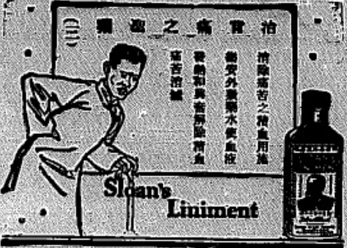

虎之力

日出而作
日入而息

每晨食此麥片而後工作則必氣力增加蓋其補品充足強肌膚增精血昭信三十年常為各界所稱許

老人牌桂格麥片

星洲代理——聯合大建築內摩拿非速有限公司

BEST PORTLAND CEMENT.

最上等紅毛灰獅人標

新加坡工部局及各大包工採用此「人獅標紅毛灰以來為期已多載於玆矣所以時常用此紅毛灰者蓋其品質最優之故也

「人獅標紅毛灰」

總經理義利洋行

SOLE AGENTS:—
ADAMSON GILFILLAN & CO., LIMITED.
SINGAPORE, PENANG, MALACCA, K. LUMPUR, IPOH & PONTIANAK.

上刊商標乃備為諸君購置油棕繩時知所選擇虎標繩係以最幼之椰樹絲製成堅固耐用雖重量之物亦不致裂斷請時常購用虎標之繩蓋其色澤優美又復紡織嚴密凡一切普通事件或船務用之最宜

下列各號均有出售

美芝律　福安號　振泰昌　和成號
老爺宮口　萬隆號

唯一代理人義利洋行啟

△孩童愛（嘉勒蘇）牛乳粉

請看此快樂之嬰孩與（嘉勒蘇）牛乳粉之關靈嬰兒已知此粉乃彼之優良伴侶能使彼快樂強壯及滿意且予嬰兒身體之康寧及骨節之勇健良子亦食用此粉因醫士謂此粉乃世界上優良之食料也

惟一代理人英暹有限公司啓

SOLE. AGENTS:—
ANGLO—SIAM CORPORATION LTD.,
SINGAPORE, IPOH & PENANG.

Glaxo

生活之快樂

又當覺到此難忍之病若全消蓋風濕症與僂麻質斯常陷吾人於去可奈何之境 亞託方迅速永久治此病根堪稱 首屈一指亞託方不惟能止疼痛 且可抑究滅絕致痛之原因其 所以功超沙里息劑者 以其毫無耳鳴盜汗傷心等不快之附作用也原包裝每管二十片每片重七零五格蘭姆

Atophan

舉重若輕

體健者。舉重若輕。而體弱者。則反是。夫世間各事。無一不重也。故體弱者。必不能勝任愉快。而健壯之體魄。遂為人類一致之要求。雖然。要如何始可使體壯健乎。則必先使病魔勿近吾身。欲使病魔勿近吾身。惟有備名馳世界之虎標永安堂萬金油。八卦丹。頭痛粉。清快水四種聖藥而已。別無他道也。

總行 廣州一德路 支行 香港大道西

總經理 庇能 石叻 埧羅 會豐商店

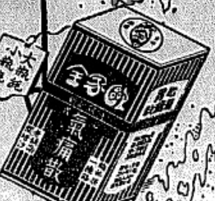

心胃氣痛散

立止 胃部刺痛 嘔吐酸水 心胃氣痛 作悶反胃 肝鬱氣痛

頭刺散 五分鐘內包你止痛 每包一毛

齊癬皮膚水（五無）

(一)無色素 (二)無酸臭 (三)無痛苦 (四)無爛肉 (五)無復發 (六)統治初癬濕毒皮膚諸症

大號五毛 中號三毛 小號二毛

衛生藥膏精

每瓶五毛

服一次即晚止夜尿 其功效有如此者

歐家全藥房

又有癬瘡奇異之治療

邵翔甫如意膏之功効奉天義縣公署將試委員殷君鳳新來書云「前曾購如意膏郎人用以療治擦癬大見功効數擦之下即能止癢三數日便告收功真藥到病除之靈品也」

如意膏不特可治擦癬舉凡燙傷 割破 跌損 濕疹 瘡疥 凍瘡 痔瘡 均奏神効即擦敷瘡瘡背痛亦可減輕此所以遠勝他種藥膏者因其方劑屬輕科學醫家改良增益而臻于至善故也

如蒙處無從購買此無敵之藥膏可函向星嘉坡韋廉士醫生藥局函購

世無補品勝斯丸

此即韋廉士紅色補丸醫生擇以自用者

武臨莊醫生玉照　胡國康醫生玉照

韋廉士紅色補丸以補血健腦之功馳名天下者四十五年矣在此四十五年中醫生用以處方治愈其病家者固然非少即自用以療其疾病者亦屬甚多例如天津武臨莊大夫衢州胡國康醫生均是也

武大夫係天津世界奇藥公司總理其來書云「鄙人因留東習醫攻讀過度致腦力衰弱精神疲倦百病叢生屢經自診未見大效後遂決意試服韋廉士紅色補丸數瓶之後食慾頓增精神舒適作事有味未及半月體力元氣均見復元今則面色紅潤身康體壯是誠世界無二之良藥也」

胡醫生係浙江衢州著名醫士他說「鄙人深信人之疾病多由血虧腦弱消化不良而起對于此種病症予曾服韋廉士紅色補丸覺其功効之偉大藥性之王道甚是可靠凡患上述各症之病家予以此丸處方亦屢奏奇效足證貴製之紅色補丸實為滋補品冠也」

韋廉士紅色補丸轉弱為強之功無分男女總發行星嘉坡韋廉士醫生藥局各埠藥房均有出售惟須注意真正韋廉士紅色補丸從無散庄零售貨均是裝瓶如下刊之圖樣

「奉送衛生小書函索即寄」

韋廉士大醫生紅色補丸 Dr. WILLIAMS PINK PILLS FOR PALE PEOPLE

強腎乃生命之根源

若欲強種先當強腎若欲強腎要服此丸其力能增長腎部各種機能增進生殖種種能力衰老者服之比少壯時有加誠有不可思議之鐵証如有欲強腎者首先試之

每盒價銀一元五角　每打十五元

批發克己各埠藥店均有分售

總批發石叻 庇能 怡保 會豐商店

腎為人身至寶
時要培養為宜
氣體既然充足
弄璋弄瓦可期
甚至精血虧損
夢中遺洩咸宜
保精益腎此丸
腎病種種能醫

國內要聞 二

東北民衆對俄熱烈爭持
向政府請願九條
美反駁蘇俄無理

瀋陽電：東北民衆因對俄交涉：已有開始談判趨向：各機關：定日內在瀋開聯席會議：向政府請願下列各條：(壹)拒絕俄方之非理要求：(二)要求蘇俄賠償我方所扣留我方之商船：(三)要求蘇聯賠償我沿邊各地人民生命財產之損失：(四)要求蘇聯賠償東路：因蘇黨實施破壞工作所受之損失：(五)拒絕宣傳赤化之東鐵俄員正副局長及回任：(六)禁止蘇聯繼有赤黨機關之存在：並限制宣傳赤化之職工會等之存在：(八)驅逐擾亂治安之俄僑出境：(九)要求蘇俄釋放被拘華僑：

又瀋陽五日電：蔡運升江日(三日)由海參崴返哈爾濱：微日(五日)可抵瀋陽：聞蔡氏此次與俄代表係初步交換意見：雙方均已確切明瞭：各回國報告：再於正式會商地點：非海參崴即哈埠：

南京消息：哈爾濱交涉員蔡運升晤俄代表後：已由海參崴回哈爾濱：昨據外部亞洲司長周龍光談：東北方面對於俄事嚴重：如何接洽：及應以何種程度爲洽商之餘地均曾請示中央：至於派何人與俄代表會晤：會晤已定何種程度：及外傳蔡運升與俄代表已簽字之傳說：截至昨日止：東北邊防司令長官張學良：並未有電調外部報告：想蔡運升往晤俄代表：僅係交換意見：尚待中央決定：我國駐德公使蔣作賓：與加拉罕亦無甚接洽：加拉罕赴柏林：最初不無諒圖之意：現氏現顯有往駐德大使之呼聲云：

又訊五日上海專電：美聯社所電：史汀生對蘇俄強硬拒絕勸告：復作一答覆：並不屈服：僅在報紙上發表：史氏完全否認美國之勸告爲違背友誼的：且既爲非戰公約之簽字國：當然可以簽字國切實履行該約：而乃目爲不友誼：豈非出乎情理之外：中俄糾紛仍由直接談判而解決固亦深盼：

粵省戰地之目擊談
△何應欽臨時改編兩路軍隊之調度
△十四日桂軍最後渡河一戰之詳報
△由新街至橫潭一帶戰場之大寫眞

粵省此次大戰：紀載甚詳：至十三日午：訪者爲求消息翔實起見：特派記者巡君：親赴北路戰地：實地調查：昨據該君十五日再訊云：記者於十三日下午二時：付搭六十師輸運軍實子彈之專路專車：前赴新街：切實探訪：至是四時低步：下車後：即見車站之中：潰陣由前敵退歸之傷兵：約有二三百人：候車運省：其傷兵中：有佩帶第一二師之符號者軍之官兵：記者見此情形：甚爲詫異：蓋當次中央軍抵著者：祗三八兩師步隊：而未聞有劉峙曲親同之一二兩師步隊：今忽發現一二兩師官兵：莫名其妙：即詢向第八路人員訪問：據云：當昨十十一兩日三八兩師：在前敵作戰時：因不受八路指揮：以致戰事失利：退回江村：故何總監下令集中牧容後：即將該兩師步隊：改歸直接指揮：並改編番號：原日第三師：則改爲第一師：第八師則改爲第二師：其出發新山之六八兩路總部行營：則改爲前敵總指揮部行營：而以陳濟棠任前敵總指揮：朱紹良爲副：該行營設於橫潭城內化龍書院中云云：記者既入新街後：即向該處土人查詢：有無客寓：惟是時該處客寓酒家：一爲六十師借爲辦事處：一爲傷兵收容所：其餘商舖民居：多有軍人借住舖戶之一半：城內生意：仍繁業照常：六十師係與六十一六十三五十九等師皆有辦事處：設立於新街各處：記者以新街無處駐足：改向鐵路之東向橫潭某友人：借住一宵：就經過鐵路時：即見有陳總指揮佈告：槍決臨陣退縮之某師連長一名：以昭炯戒：其時局首已飛去：布告亦已不全：行約四五里之遙：即抵橫潭城內：據該城某商人云：當昨十十一十二等三日：由龍平山之地：開始攻擊龍翔市後：該處亦聞炮火之聲甚烈：橫潭城內：祗見軍隊調動頻頻：人心亦頗震動：所幸各軍過境　紀律亦甚嚴明：買賣交易：亦甚公平：故連日各種食物生意：較爲尤爲暢旺等語：及入黑後：化龍書院之前敵總指揮部：即派出步警：分防于城內之四週：異常嚴密：出門半步：亦不能行：直至廿四日晨九時：陳總指揮及將師長先爲：即由橫潭轉赴新街：乘車返省：隨到者百數十人再赴新街觀察：及抵新街後：即見有石龍城人民到步：紛紛傳說：炭步方面：又有張桂軍到攻：記者即分赴各軍機方調查：方悉昨十二晚：從化張軍黃質球李漢魂兩部：在花縣兩龍：被我軍衝斷後：黃質球本人：僅已受傷：黃李兩軍：各有一團：被截斷歸路：竄入從化：六十一師張旅：及六十師沈旅：皆衝尾追擊：剩下該兩團因走頭無路：已尤受擬：張軍有竄入東江者：猶屈因於此：實僅強軍殘部：並未經挽東江：經此一役後：在鐵路方面之吳奇偉軍：猶同橫石清遠之北江西岸一帶牧容：直至昨十三日晚：張桂兩軍：以連日失敗：計不得逞：於是又挑士重來：作最後之一擊：與蔣光鼐呂煥炎各部分兵三路：一從潖江洲心石角過河：向敵邀拘之六十三師五十九師牽制：一從大塘過河：襲擊帝垌炭步：向我軍六十二師步隊迎戰：一從蘆苞渡河：欲奪取我軍三江官窰：該三路敵衆：共有一萬四五千人左右：分指揮六度：同時於十三晚二時：用炮掩護過河：我軍聞警後：陳總指揮即調六十三師之兩團：由軍田開赴炭步抵禦：與六十二師協力防守：血戰至十四日上午六時：復將六十師之張旅：從龍翔方面調回：加入炭步作戰：當十時左右：蘆苞一路敵軍：已迫近官窰：者方面駐防之第一旅：「即第三師」從佛山開赴官窰助戰：故三路戰情：頗爲劇烈：是時我空處亦派出飛機多架：分往戰一；向敵轟擊：直至下午二時：各路大軍：衝鋒陷陣：甚爲得力：適是時天氣不佳：黑雲密佈：炸敵各機：因霧氣甚猛：飛行甚低，其時有二十八號之棣督機：由陳兆新蔣孝棠兩人乘坐：飛至敵人陣地炸轟射：爲敵用排槍射擊：至今蹤跡不明：復有一零四號戰鬥機：亦飛低炸敵：機翼受傷：即從高降下：幸所降下之處陣地：己爲我軍奪回：故不致遇難：其機師齊玉和：及某氏：幸祇略受微傷而己：直戰至三時以後，我三路軍已將張桂殘敵迫退：復在大塘石角三處：皆已肅清：是役並俘獲敵槍三千餘桿：迫擊炮機關槍四十餘挺：俘虜達一千人：爲數日以來孥獲最多之一役：故當是午十二時：炭步大戰開始之際：新街亦聞炮聲云云：

客述梧州狀況

西路戰事起後：梧州交通久經斷絕：昨日有某商人由梧州沿西江東下：歷時旬日始抵廣州：詳述梧州近況：茲撰要略誌如下：梧州自去月廿日粵軍退出：市面大起恐慌：廿日以後：雖有桂軍陸續由上游開到維持治安：但水面船隻已盡隨粵軍東下：軍話電報又經粵軍將機件拆去：故水陸交通：幾於斷絕其後雖有小數船隻在上游之桂州柳州開到：但均供軍用：而一切日用品：因下游交通已斷：無從運來接濟：其價值之騰貴：不可名狀：而商務遂完全停頓：未幾桂軍大敗梧州：陸續東下：此時粵省之飛機亦大隊飛到梧州擲炸彈：梧市人民：因恐池魚殃及：玉石俱焚：恐慌更不可言狀：未擲彈之前：飛機曾散下傳單：令市民離開梧州：以免殃及　然實際有遷避能力者早經避往澳港：此外則貧苦之居民以及有關於桂系之商人耳：實無可避避：祇有委命任命：終日藏處於恐怖之中而已：自是市面更爲蕭條：商店白晝閉門：人民不敢外出：未幾飛機果來擲彈：由是人民恐慌更甚：因知飛機之來：多在白晝：故天明後多奔赴郊外之曠野躲避：直至日落：始各返店：或有在附近鄉村有戚友者：則皆投往暫避：市面由此愈覺寥落：本人「某商人自稱」係去月廿九日離梧：截至是日午間止：被飛機投彈轟炸者：除各軍事機關外：被炸者尚有北山頂之中山紀念堂：中山戲院對開之菜市：大南路洞天酒店：牛欄山頂：大南路西號金舖：及同街呂華店等：各處著彈後：皆起劇烈爆炸：尤以中山戲院對開菜市之彈爲最猛烈：而面亦有炸彈擲下：集成戲被炸：受傷頗重：至廿九日以後則已離梧：無從知悉云：

樂奇可止咳丹

劣藥雖親亦拒
良藥雖仇亦舉

藥品乃當堂見功之物。爲優爲劣即日便知。蓋咳藥之極難得者。在於能兼顧各臟腑。而有統治之力。因有等咳症。似寒又似熱。似傷又非傷。最爲棘手。但奇可的止咳丹不論寒咳熱咳久咳新咳痰咳等症。凡孕婦童叟俱皆應驗。可以十人服之而靈應者。有八九人之多。所云良藥雖仇亦舉。劣藥雖親亦拒。此固善善惡惡之常情也。此丹之所以神妙。係因其能將痰涎化水。由小便而去。自然氣順。與別家咳藥完全不同。咳者一試便知此止咳丹之神妙也。每盒五角每打五元發行另計

△皮膚病的靈藥兩種
一名皮膚水　一名百藥油

治皮膚之法本有燥性濕性之不同故有等須注重殺蟲之藥以止癢者有如本號之皮膚水是也有等則要無刺激性之藥以治爛肉而乾水者如百藥油是也蓋皮膚之病多端倘若不能出於此兩種藥範圍之外蓋此兩種藥有消毒解毒止癢之特別能力更可以保護皮膚不致有感染之虞茲將該兩種藥之各有所長及治法簡明於下以便購者分別購用

△皮膚水限鐘數見功
此皮膚水治血熱濕毒癬癩凡無名腫毒鹹粒瘡疥起點各病限一分鐘止癢藥香而不污衣價五角二角半

△百藥油治爛肉乾水止癢
此油治腳瘡爛腳血熱癩瘡皮膚濕毒無名腫毒膿水點滴損手刺腳消毒生肌蚊蟲螫傷刺痛見功極快價二角

△微瀉藥調胃丹
此藥服後不肚痛不急亦不發淵一兩次而且凡頭痛牙痛各皮膚病大便閉結確有特效奇可月服四次能免一切毛病煙酒客之恩寶每盒二角

黃金油 此油可搽可食味辣力大比之別家祇有薄荷味者不同治牙痛肚痛嘔吐傷風霍亂消暑暈浪暈船 價二角．角半

頭痛散 奇可個製此散拾餘年與別不同專治頭痛牙痛有米癢片的藥包散服不苦樂而一分六厘見功快過別家二分七厘的藥 每包七占每打七角

代理處 小坡德榮棧　春生和　馬路口萬元和　二馬路培元堂　竹腳萬山堂　加東萬山　吊橋口友軒　四馬路亞生堂　火非同和堂　青龍堵奕廠街光明公司

葉奇可專醫咳嗽婦科肺癆吐血等症
正紅花油白樹油
此兩種油最多欺假其以假藥混充多小則觀沽價高低爲定但本號貨眞價實保無以假藥誤人

舖在海山街四十六號葉奇可啟

十足成熟之威士忌酒十五年之陳舊爲人人樂於購飲者得世界上之品評家所賞識

代理人檳城星洲士律有限公司 謹啟

AGENTS:—G. H. SLOT & CO., LTD.
PENANG and SINGAPORE.

利亞巴林氏醬汁爲諸君餐桌上不可或缺者也

LEA & PERRINS' SAUCE

鳳凰標汽水

首屈一指之飲料

水質清潔　氣味芬香

價格

大罇梳打水每打六角　小罇梳打水每打五角

大罇甜水每打八角　小罇甜水每打六角

特製乾薑芝水即新薑水

成扳者每打一元二角半　半扳者每打一元

星洲安順律六十三号 鳳凰標汽水公司 電話三四六三號

特一公司製版

此種白葡萄酒

乃一最可口之飲料

亟為人們所推崇

一般曾受醫藥上之婦人恒覺

此酒有莫大之補質于其中且

係極開胃之補品

唯一輸入人

星洲檳城 士律有限公司

SOLE IMPORTERS:—

G. H. SLOT & CO., LTD.

PENANG and SINGAPORE.

久咳成癆

多咳傷肺日久成癆查治癆必愈之藥迄今各國尚無發明且下只有（專門治咳大醫生）唐拾義久咳丸直接有革咳溶痰之效間接有防癆保肺之功正本清源舍此莫屬防微杜漸特此忠告有咳諸君速服速服　每瓶一元

各埠各藥房均有出售

上海　廣州　香港　父子大藥廠發行

永遠斷根 **哮喘丸** 此丸乃專治咳大醫生唐拾義所發明專治哮喘急緩喘俯伏哮喘汗出如洗白痰如膠喉中痰有聲不嘗試疑食俱廢一服此丸立刻喘止痰消且能除痰根治哮喘根藥　每瓶一元

附告 咳丸喘丸每瓶包內均有贈貨券一張形如銀幣寄回廣州香港或上海總發行所即有美人畫奉贈并可指定各經理　以假冒者包內無券如當偽藥請勿受欺

總經理 石叻大馬路 **會豐商店** 南洋各埠藥店均有出售

瑞昌西藥行雙龍牌良藥

南洋總代理石叻庇能坝羅太平會豐大商店

總發行所永樂街門牌四十一至四十三號瑞昌西藥行

剌里全鋼腳踏車

所有一切腳踏車下必具之要件在「剌里」均具備之矣此車製造以供閣下之適用其世界各國求購此車永無間斷者查示明證此車製造合乎時宜也

「剌里」說明書可在挽近之代理處索取之免收費用有心光顧者請惠臨或來函示知敝號羅敏申有限公司星加坡吉隆坡

RALEIGH

THE ALL-STEEL BICYCLE

ROBINSON & CO., LTD.,

SINGAPORE & KUALA LUMPUR.

PASTILLES VALDA

潤喉寧嗽之前操嗽之時操嗽之後宜服

華達丸

世界各大藥房均有出售請認準商標記

SOLE AGENTS: The Successors of

MOINE COMTE & Co., Ltd.

UNION BUILDING.

Tel. 4960.　Singapore.

國內要聞 一

商人年終結賬問題

國府行政院：為改革商人年終結賬：昨特規定辦法：令行京滬各市政府知照：其令文云：為令遵事：案據上海特別市政府呈稱：竊據該社會局呈稱職局鑒於推行國曆：廢除陰曆：商家舊習結賬日期：亟宜從速改革：但以本年國曆年終結算之準備：已感不及：不得不暫為展緩數個月：自明年起每年分期收賬：均應遵照國曆計算：並按照節氣前後：一年酌分數期：務以廢除陰曆為目的：業經函邀本市商人團體整理委員會知照：并請於上述辦法內：考察商情：參加意見：擬具本年總結賬日期：及明年起分期收賬辦法：以備採納：茲准復稱：經全體會議議決商界陰曆結賬原分為一年三期：茲以年終為大結束：如將結賬期數加多：則期短氣促：實屬為難：如將期數減少：則經濟流轉：亦受影響：為求各方事實便利起見：仍以每年分三期結賬為宜：至分期辦法：我國以農立國：須顧到農民收穫時期：查國曆五月終為蠶絲及大麥登場之期：九月終為稻穀熟之期：如以五月末日及九月末日定為商家結賬日期：在實行上尚少阻礙：仍以國曆十二月末日為大結束之期：其習慣向以陰曆大小月底為月之末日及十四日收賬者：仍以國曆大小月底即月之末日及十四日收賬：以資週轉：其本年國曆年終總結算：應即照社會局來函：至於不得逾一個月「即國曆十九年一月底」：從前所訂契約如用陰曆者：改為以到期之月日之國曆展緩一月計算：房租如未改者：明年起亦照國曆支付：薪水亦同云云：相應函請鑒核示復等情：准此：察核所擬尚屬妥善：惟事關重大：職局未便擅斷：理合備文呈報：仰祈鑒核示遵：以便通告施行等情：據此：查核轉呈所擬改革結賬日期辦法：尚屬周詳：本年國曆年終：為期迫促：總結算之準備：商家即感不及施行：自應暫准展緩：至多以不逾壹月為度：惟自十九年份起：即應絕對遵照：所擬分期辦理結賬：既說明年以後而從前陰曆契約：以後到期月日即依遞遲一月之國曆月日計算：自屬簡捷易行之法：而房租薪工均照國曆支付：亦屬當然：除指令照准轉飭通告商市各業一體遵行外：理合將所擬改革結賬日期辦法備文呈請鈞院鑒核：迅賜轉呈國民政府備案：并請通令全國一體遵行等情：據經交工商部核復：核與中央法令商業習慣尚無不合：經本院呈奉國民政府指令照准在案：除分令外：合行令仰該市遵照辦理：并飭所屬一體遵照：此令：

石友三兵變後
★浦口市民之損失

京訊：本月二日夜：第十三路軍石友三部第十七廿四師之一部兵變：浦口市廛被焚劫之損失：據京市府浦口管理工程處公管呈報文：擬誌如下：

△呈市府文（上略）茲據調查員報稱：第十三路第二十四師一部叛變：於二日夜十時許：忽然譁變：鼓噪劫掠：幾及全埠：小河南一帶：居然無一幸免：所受損失：多寡不等：因被災者已成驚弓之鳥：大多閉門逃避：組數一時不及查得：又浦橋北及大馬路商號：被劫者卅二家：損失詳數：列表附呈：又津浦路貨捐局損失公款約二千元：槍九枝：各職員所有私物：約三千元：並有三人受刀背狀傷手臂：尚無緊要：叛兵臨去時：將津浦路局機車二十六輛：及帶去客貨車甚多：當變亂之初：駐浦軍警路警護路隊等槍枝：均被收繳：警察死傷各二：兵站職死兵二：傷兵三：人民遭受財產之損失：而無生命之虞：亦云不幸中之大幸：又是日風勢交加：氣候嚴寒：變兵竟取津浦路六號倉庫所堆紙料燃燒取暖：匆匆逃去：未將撲滅：紙燼飛揚：乃延燒堆棧：幸經消防救熄：未遭全部焚去：（下略）

△損失單（天橋北ㄧ協興棺材舖一百八十一元：棺材二口：裕泰恒雜貨店四百七十六元：小洋五十八元二角：錢六千（大馬路）全安旅店館損二餘：強恩記轉運公司四十元：美華鐘錶店新鏢三百五十四只：舊錶六十七只：鐘十架：洋五百四十元：金器二百十餘元：三非商店貨洋二萬元：大福米廣貨店貨洋三千元：小洋三十餘元：錢十餘千：益泰茶葉店一百零一元：小洋十元零三角：銅盛祥雜貨店一百八十元：金戒一對：錶二只：張恆元裕麵粉店：一百五十餘元：小洋三百餘角：錢六十餘千：義泰和品記布號貨洋一萬六千元：義泰和閣記布號貨洋六千元左右：現洋百餘元：源隆廣貨店貨洋一千餘元：瑞泰恆轉運公司八十餘元：新泰國號貨洋三千元：寶豐銀樓貨洋五千二百元：津浦路貨捐局公款二千餘元：槍械九枝：職員私物約三千餘元：中南旅社貨洋四百餘元：閩記衣店貨洋八百餘元：泰生廣貨店二百四十元：源大廣貨店一百五十餘元：同興鞋店三百餘元三鑫皮鞋店六百餘元：裕和洋貨舖一百三十元永豐順烟店二百四十元聯利鞋店三十餘元：恰興轉貨店約一千八百元：雙豐烟店約八千餘元：新永泥表店約三餘元：長順興洋貨舖約八十餘元：

粵省中幣突漲之真因
好友大獲利

粵訊：中央紙幣市價因星期五日：石圍塘橋被炸影響：午市銳跌：晚盤隨即復振，各情已紀前報：迨後星期六日市價復步步趨高：至昨日早盤已超過六成以外：現貨市成定六〇三：翌貨亦由五八：逐步高六〇二：其最近之大變化：查其原因：係當十一日粵軍驟退張軍以後：某最高軍事領袖即電飭港方銀團銀號買入：該銀號三日以來：共買有五百餘萬：故各炒家跟其行情紛紛購入：是以市價能高漲如是之甚：償債方面：以張軍雖係亡數十人：而中央軍損失甚過之：在此星期中：省方尚未必急於反攻：張部更未必能消滅：故仍有淡：一方盡情買入：一方仍盡量拋出：故日來市場成交：比平時更暢：聞某軍事當局個人在此五天之內：據稱中幣：已總四十萬元有奇：至淡友之損失則可想見：據銀業界云：此次中幣不因政變而低跌：因全得好友方面維持：因淡友已連次損失：勢力已弱：且最大原因：中幣現貨已多存諸有好手上：雖微於省港搜羅一千數百萬現紙集中操出：亦不可能：實為致命傷：兼之前月中幣稍發生後：現時各銀號絲毫買入賣出：最有關係者：亦於一星期結束嚴期：隨後再收按金：故淡友一經到期：所有虧損：須立即清結：不能拖欠如前：更不能倒賬：自某系失勢以來至現在：其本系中人因看淡：虧損已在千萬元以上：因證其行情猶恣之無業界：被累亦不知凡幾：但昨日本港各炒家：因市價已驟升六成：所賺已不菲：多已放出：其買入者：純為粵省當局中人云：

又聞云：連日粵省軍隊經大勝蚌埠：以是中央紙價突然高漲：在昨日下午中央紙市價已漲至六成以上：誠為粵省發生戰事以來之最高漲者：據一般銀業界傳出消息：謂某方要人連日透電來港某銀號：購入中紙達千萬元：而一般炒家：又從中操縱：且粵省大局日見安定：故中紙價能在此戰事聲中：突然增漲云：

又聞云：中紙市價：近數星期來：大都起伏無常：蓋政局之動盪靜使之然也：自張桂軍敗退對於傳播後：中紙即日見高漲：前日開盤時：市價為五四：收盤時為五九：最高之點則為六二：又昨日市情上午開盤時為五八幾：最高為六零五：至收盤時為五九幾，最高為六零五：至收盤時為五九幾，比較星期六日略形低跌：查其原因：係因一時人心有好：好友居多而淡友居少：中紙遂一躍而六幾：蓋大局稍為安定：中紙價必日逐起漲云：

新房屋招租

啓者：河谷路River Valley Road友諒鐵機器有限公司新建屋宇極近坡中及巫市其二樓及三樓俱有房間出賃光線充足空氣流暢構造新式電汽及自來水等俱備欲租者請親來接洽

一九二九年十二月七日

代理產業受托「一九二五」有限公司

Palll Mla Cigarettes

「波麼」香烟

此種香烟初用手製專供在波麼街各俱樂部中文人雅士之用第以求過于供故有採用機器製造然用手之巧妙製造法尚有繼續進行一般需求芬芳香烟之雅士今日所需于「波麼」香烟者比昔倍增此烟係用成熟五年之久的勿基尼亞烟絲所製于未製成捲烟之前完全純潔欲為一正當吸烟者祇有嘗試此烟而已

各烟商皆有出售

代理人 星洲 檳城 士律有限公司

AGENTS:—G. H. SLOT & CO., LTD.
PENANG and SINGAPORE.

十年來獨自稱雄於世

上等士敏土

價較他種極廉

Sole Importers:—
G. AURELY,
UNION BUILDING.
P. O. Box 24.
SINGAPORE.

Telegrams:—AURELY.
電話
辦事處六一七二
貨倉二一九〇

自療 三德家庭良藥標

胃腸病 特效藥 中山先生親驗之實品 **鐳錠新胃寶** 每瓶大洋一元每打十二元

人造肉 新補品 功效超過魚肝油二十五倍 **三德維他命** 每瓶大洋貳元每打二十四元

皮膚病 特效藥 與X光並稱不可思議 **鐳錠膏** 每盒大洋四角每打四元八角

治淋斷根 特效新藥 德國政府實驗監製 **海底山** 每盒大洋三元每打三十[illegible]元

梅毒斷根 內服新藥 效力與注射完全相同 **三德新六〇六片** [illegible]每打十八元

婦女病 特效藥 前德國皇室御用秘方 **皇后暖宮寶** 每瓶大洋一元每打十二元

小兒病 特效藥 德國政府公定醫方 **寶寶的寶** 每瓶大洋三角每打三元六角

傷風寒熱 特效新藥 德國葛哈德博士發明 **如是靈** 小包大洋五分大包大洋一角五分

雙料特製 戒煙補品 美國威廉博士發明 **威利糖** 小盒大洋五角大盒大洋一元

眼科專門 特效新藥 德國眼科醫學[illegible]博士發明 **博士眼藥** [illegible]

痔瘡便秘 特效新藥 二十世紀最近發明 **自由通** 每瓶大洋三角半每打四元二角

專治時疫 高級痧藥 德國[illegible]醫科大學醫院最新實驗秘方 **生命水** 每瓶大洋二角每打二元四角

牙科各症 特效新藥 德國牙科醫學博士秘方 **牙痛一笑露** 每瓶大洋二角每打二元四角

止癢收濕 特效新藥 彼利亞博士發明 **統治爛足霜** 每瓶大洋二角每打二元四角

止痛治咳 馬上見功 雲南[illegible]明王[illegible]觀居士發明 **甘露晶** 每盒大洋六角每打七元二角

返老還少 德國真正 嚴防假冒 **生殖靈** 每盒五元 每打六十元

腸胃病 特效藥 鐳錠放射線[illegible] 二十世紀[illegible] 放射線[illegible]所及 腸胃名症[illegible]除

★本遂詳細說明書函索即寄★

德國博士眼藥 每瓶兩角 新嘉坡三德洋行

甘露晶

本埠代售處
[illegible]

外埠代售處
[illegible]

No.19 Upper Cross Street.

新嘉坡三德洋行海山街十九號(返老還童妙藥)總批發

△市況一覽表▽

金融類

▲匯各國　休息

倫敦	每圓值	二司令三品士十六分之十一
紐約	一百元值	五十六圓十六分之五
巴黎	一百圓	一千四百三十法郎
上海司令		二司令一便士五
香港司令		一司令七便士五
銀條價現		二十一便十八七五
銀條期貨		二十二便士
暹羅坤每元值		二司三便士七五
新金山	每元值	二司令三便士七五
德國勁銀百元值		二百三十四馬克
小呂宋	一百元值	一百十二元七五
安南	一百元貼出	二十八元一二五
暹羅	一百銖值	八十元二五

▲匯中國

香港掛牌	一百元銀行貼出	廿四元
廣州掛牌	一百元銀行貼出	廿七元半
廈門掛牌	一百元銀行貼出	廿七元半
汕頭和豐銀行	開盤一百元貼出	二十九元七五
上海掛牌	一百元值	一百零六兩

▲匯南洋

檳城	一百元貼入	二角五占
印度掛牌	一百元值	一百五十四盾
加爾吉打掛牌	一百元	一百五十四盾
仰光掛牌	一百元值	一百五十三盾七五
馬倫那掛牌	一百元值	一百五十二盾七五
高恰籌掛牌	一百元值	一百五十三盾七五

▲匯爪哇

加那巴掛牌	一百元值	一百卅九盾七五
泗水掛牌	一百元值	一百三十九盾七五
三巴壠掛牌	一百元值	一百三十九盾半

英國男鳥金餅半餅	四元四角五占
英國女花金餅半餅	四元七角五占
英國男鳥金餅一餅	八元六角五占
英國二磅金餅每個	十八元一角
英國一磅金餅每個	九元零二占
英國四磅金餅每個	卅五元八角五占
十足庄金鑄每兩吉	六十五元二角半
十足庄金鑄每兩吉	六十四元二角
十足紋銀每兩吉	一元六角五占

糖類 【每担】

廿六號TO粗花新白糖	五元七角
二十二號細花新雲糖	五元六角
十六號什糖粗花新白糖	五元六角半
新嘉坡正庄冰花為糖	五元五角半
新嘉坡神庄冰花為糖	五元五角
四十四號庄幼白糖	六元一角

肉油類 【每担】

廣裕隆元字二珍肉油	廿二元七角半
廣裕隆裕字二珍肉油	廿三元
裕利號生字二號肉油	廿二元五角
安南上庄二珍肉油	廿一元
永昌安上二珍肉油	廿二元五角
廣信隆信字二珍肉油	廿二元七角五
榮德豐上二珍肉油	廿二元二五

生油類 每擔

廣行八卦雙鍵印生油	十八元
春生榮卒蝸印香生油	廿二元
汕頭同發生標上牛油	廿二元七角半
合福豐二珍象標生油	廿二元二角半
張南茂二珍鷹標生油	廿二元二角半
汕頭逸昌標二珍生油	廿二元
大光八頭日月標生油	十七元
泗水OTB食生油	十七元半
又LTK生油	十六元五角
又LKH生油	十六元八角

椰油類 每擔

本坡芳昌廿八庄椰油	十六元
本坡和豐廿八庄椰油	十六元半
又和豐十五斤庄椰油	十八元
又六斤半良庄香椰油	十九元
檳城萬德美廿八庄椰油	十五元七五

吉蠻棗類 每擔

羊皮吉蠻棗	六元七角半
草包吉蠻棗	五元七角半
五十庄吉蠻棗	十元五角
鐵珍吉蠻棗	八元六角

土油類 每箱

鈴標二珍土油	五元一角
大撰二珍庄土油	五元二角
箭標二珍庄土油	五元
魚標二珍庄土油	五元二角
王帽二珍庄土油	五元一角
龍標二珍庄土油	五元
十字標二珍土油	四元八角

亞參類

泗水軾子亞參上	每車	二百三十六元
泗水軾只亞參中	每車	二百二十五元
泗水羊子亞參	每車	二百三元
吉寧上亞參	每車	一百九十八元
碧屬上亞參中	每車	一百六十六元

鼠尾類 每擔

泗水烏絲鼠尾一號庄	每擔	四十六元
又 紅絲鼠尾二號庄	每擔	三十五元

甘文烟 每担

巴東頂上甘文烟	五二十元
巴東極上甘文烟	四十五元
巴東中甘文烟	三十四元
巨港白甘文烟	二十七元
巨港中甘文烟	二十五元
又龍庄甘文烟	廿三元半
又小庇甘文烟	廿二元五角
又粗庄甘文烟	廿一元五角

麵粉類

雙鹿標麵粉	每包	二元九角
手車牌麵粉	每包	二元八角半
藍天錠麵粉	每包	三元一角
藍駝標麵粉	每包	三元一角
紅狗標麵粉	每包	二元八角
藍馬標麵粉	每包	二元八角半
五鳥標麵粉	每包	三元二角半
黃鳳牌麵粉	每包	二元八角半
花蜜標麵粉	每包	二元九角二五
水蛙標麵粉	每包	三元三角二五
藍八標麵粉	每包	二元九角半

老枳類 每擔

巨港老枳粒	十元七角
碧屬老枳粒	十元五角
巴延乾上枳粒	十一元五角
巴刀傷老枳粒	七元七角半
巴城井庄枳餅	五元二角
泗水老枳粒上	十一元二角半
巴枳餅九歲	十四元二五
巴枳餅八歲	十三元
巴中淡枳粒	九元七角半
吉寧丹枳粒	十三元
吉寧丹枳單	十三元五角
麻坡老只單	十三元
巴五歲只餅	九元八角

老孝類

細庄老孝只	每擔	二十元
普通老孝只	每担	十六元
萬亞老孝只	每擔	十八元
一號老孝仁	每擔	三十一元
二號老孝仁	每擔	二十六元
三號老孝仁	每擔	二十元
普通老孝花	每擔	八十八元
細庄老孝花	每擔	一百零二元
萬亞老孝花	每擔	九十六元

粉條類

細白二號多粉	每擔	十五元五角
黃色一號多粉	每擔	十七元七五
廈門幼白米粉	每擔	十五元

加薄棉類 每担

土崖庄一號加薄棉	五十九元
又 冲庄一號加薄棉	四十七元
又 正庄二號加薄棉	三十八元
土崖冲庄二號加薄棉	二十七元
H一號加薄棉	三十二元
H一號加薄棉	二十九元
E一號加薄棉	十四元

白鹽類

金山舞白粗鹽	每車	四十二元
金山舞白幼鹽	每擔	一元二角半
暹羅舞白粗鹽	每車	三十一元半
暹羅舞白幼鹽	每擔	一元一角半

蒜類

弃里汶小蒜上	每担	四元五角
又 中次	每擔	三元七角半
呂宋火蒜次	每担	五元五角
正金山火蒜	每擔	八元四角
舊咀鮮大蒜	每担	四元五角
金山鮮大蒜	每擔	三元七角半

番椒干類 每擔

南旺香椒干	廿三元
敢里香椒干	廿二元五角
三馬留士大格香椒干	廿一元六角
又 巫牧中格香椒干	二十一元
舊島仔番椒干次	五元五角

錫類

民國十八年十二月廿六號市　休息

ST	每擔	九十三元
錫佔		一百五十丹

樹乳類

倫敦電報價現貨七便士七五　休息
紐約電報價美金　一角五占半

	(買方)	(賣方)
現貨	二角五占	二角五占半
一月	二角五占半	二角六占
二月	二角六占	二角六占半
正月三月期	二角六占二五	二角六占七五
四月至六月	二角七占半	二角八占
番人一號花	二角五占	二角五占半
二號上煙花	二角四占半	二角五占
二號煙花	市行	二角四占
三花煙花	二角二占	二角二占半
C 鐘	二角一占半	二角一占七五
老 木	一角四占	一角四占半
屎 什	二角	二角零五

胡椒粒

巨港上庄烏椒粒	每担	四十七元
文島上庄白椒粒	每担	六十九元
新嘉坡土庫白椒	每担	六十五元
新嘉坡土庫烏椒	每担	四十三元半

椰干類

一號庄椰干	每擔	九元四角半
二號細上庄椰干現貨	每擔	八元九角半
三號庄椰干	每擔	八元八角

羔丕類 每擔

碧屬羔丕上新	六十二元
碧屬羔丕中新	五十二元
碧屬羔丕下新	四十二元
泗水羔丕上美種	四十元
泗水羔丕上	卅一元七五
泗水羔丕中	卅一元
巨港碧屬上羔丕粒	四十一元
碧屬種選大粒羔丕	三十八元
巨港上羔丕粒	廿一元七角半
巨港中羔丕粒	廿元七角半

茨粉類

雙鯉標茨粉	每擔	七元八角
三魚標茨粉	每擔	七元五角
單龍標茨粉	每擔	九元
青塔大茨粉	每擔	七元三角半
青獅標茨粉	每擔	七元五角

暹東煙類 每擔

巴東正四和煙絲	五十七元
巴東瓷芳天煙絲	五十五元
巴東協成大格煙	五十九元
暹羅大肥上煙絲	八十二元
暹羅大肥中煙絲	七十二元
暹羅五百十庄上只仔煙	六十九元
暹羅八百四十庄中只仔煙	六十五元

烏白蔴類 每車

泗水單完白蔴	三百四十七元
泗水雙完烏蔴	三百三十一元
暹羅烏白蔴	三百零五元
巨港烏白蔴	三百零七元
汕頭白芝蔴	十三元七五
泗水烏白完蔴	三百十八元

甘蜜類 每擔

一號甘蜜食	每担	十五元
二號甘蜜食	每擔	十四元
三號甘蜜食	每擔	十二元
大餅甘蜜餅	每擔	四十一元
小餅甘蜜餅	每擔	三十八元
土庫庄甘蜜角	每擔	九元二角半

日落多類

巨港日落多	每擔	八元五角
萬慕日落多	每担	七元半
背仔越日落多	每擔	八元

土荳類

碧屬土荳	每車	二百五十二元
茂物白兜土荳	每車	二百九十二元
廚閣染赤土豆	每車	二百六十二元
驛白兜土荳	每車	二百五十六元
泗白兜土荳	每車	二百六十二元
泗赤兜土荳	每車	二百六十五元
汶選庄豆仁	每擔	九元七角半
又 中庄豆仁	每擔	九元二角
泗水豆仁	每擔	八元七角

燕窩類 每斤

一號洞白燕選庄		五十三元
二號洞白燕		四十二元
三號洞白燕條		二十六元
巴城一號白屑燕		三十三元
泗水一號白屑燕		三十一元
二號白屑燕		二十三元
三號白屑燕條上		十九元
頂上毛燕	每擔	二百八十元
中上毛燕		二百二十五元

碩莪粉類

一號碩莪粉	每擔	四元六角
總上碩莪粉	每擔	四元五角半
下庄碩莪粉	每擔	四元三角
中 粒	每擔	八元
幼粒一號	每擔	七元七角半
幼粒二號	每擔	七元五角
幼 丕	每擔	五元五角

各色豆類

台白黃豆	每車	二百五十八元
透白黃豆	每車	二百五十元
西城黃豆中	每車	二百四十元
錫洲黃豆新	每車	二百三十二元
泗水新赤荳	每擔	六元
牛庄紅豆	每擔	六元五角
新州白眉豆	每擔	伍元一角
青仁烏豆	每擔	五元七角
特別大栾錄豆新	每車	二百五十元
張家口庄錄豆新	每車	二百零五元
牛庄新綠豆	每車	二百零二元

米類

民國十八年十二月廿六號米市

州氣利紅芝崙新花白米	每車	二百九十六元
曼興棧紅曇新花白米	每車	二百九十五元
又 鳥鷹新花白米	每車	二百八十二元
曼興棧紅龍新花白米	每車	二百九十三元
英得利星印新花白米	每車	二百八十六元
成南豐青船新花白米	每車	二百九十一元
振盛棧紅珠新花白米	每車	二百八十八元
振盛棧紅印新白米	每車	二百八十四元
榮昌泰聚珠新花白米	每車	二百九十二元
廣同盛青船新白米	每車	二百八十九元
榮興棧紅三光新白米	每車	二百九十三元
又 青印二號白米	每車	二百七十一元
元章盛烏印新白米	每車	二百八十四元
州盛盛紅雙蝶新白米	每車	二百九十三元
仰光敏黨白米	每車	二百六十六元
益成小較新白米	每車	二百六十三元
萬興利雙馬球烏兜白米	每車	二百九十一元
益昌仰光小較舊白米	每車	二百五十七元
又 仰光白占米	每車	二百七十六元
合源紅三A新舊白米	每車	三百八十四元
振盛棧紅球白米碎	每車	二百六十五元
元章盛青印白米碎	每車	二百五十九元

▲輪船入口▼

勿呂唯	由棉蘭	廿七到	和豐公司
孟勞巴勞	由占碑	廿七到	和豐公司
巴里宜	由山口洋	廿七到	和豐公司
不圖瀛光士	由勿勞灣	廿七到	和豐公司
哥 班	由坡得申	廿七到	實得力洋行
禹賽發	由馬六甲	廿七到	實得力洋行
新慶生	由馬六甲	廿八到	萬裕
新加勝	由勿勞灣	廿八到	和豐公司
豐 吉	由英得宜里	廿八到	和豐公司
永 勝	由暱梓	廿八到	和益公司
帝 南	由麻坡	廿八到	振華代理
亞 打	由振城	廿八到	實得力洋行
福 祐	由望加麗	廿九到	恒美代理
萬智美	由曼谷暹	廿九到	成春
客勞德	由麻坡	廿九到	振華代理
紹里咽	由古車	廿九到	華商
怡 寶	由檳城	廿九到	實得力洋行
坤 和	由坤甸	廿九到	同益公司
意 動	由巴丹	廿九到	實得力洋行
寶蘭發	由日里	廿九到	實得力洋行
嗎 謹	由英得宜利	廿九到	和豐公司
金 馬	由檳城 轉花香港	三十到 仙頭廈門	和豐公司
巴 佛	由加勞巴	三十到	和豐公司

▲輪船出口▼

△除十一月廿七日并五輪船出口▽

船名	時刻	開往地點	公司
順利	上午九點	往吉里汶	利益
坤利	下午三點	往坤甸	順豐
南洋	下午四點	往勿勞巴 井里汶 三寶壠	協榮興

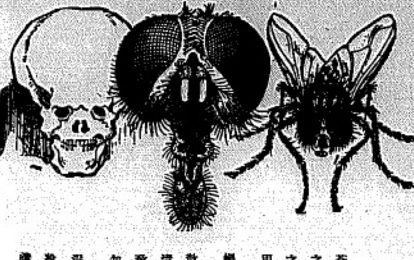

死像—

蒼蠅之供獻乃予人類之衛生與潔淨之破壞者蓋蒼蠅痛傷人生猛害疾病之污物爲防護衛生與屋中之潔淨可用「弗力」以殺此傳染病菌之蒼蠅「弗力」於數分鐘間能將屋中散佈熱病之蒼蠅蚊子臭虫油蟲螞蟻清除淨盡且能搜索其巢薈毀其窩但致死蟲類却無害於君尤不玷污勿將「弗力」與通常之殺蟲粉相混雜其殺蟲能力爲大係世界上最大殺蟲藥之製造者所製諸即請用并購其噴射器

九一〇

Distributed by
Wm. Jacks & Co., (Malaya) Ltd. Singapore—Kuala Lumpur.
McAlister & Company, Ltd., Penang—Ipoh.

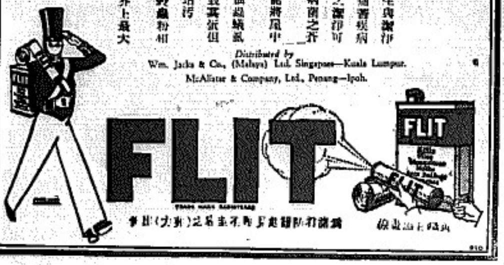

A. Staub & Co.,—Cognac.

純潔葡萄汁萬蘭池酒

滋味溫和可口實爲芬芳最上之酒也

嘗試「斯答」之三星或五個王帽之萬蘭池酒一次則諸君必不欲再飲其他任何標頭之酒矣

唯一輸入人伊亞紗直有限公司啟

SOLE IMPORTERS:—
THE EAST ASIATIC CO., LTD.
(INCORPORATED IN DENMARK.)
SINGAPORE.

A 花標萬蘭池酒

此酒物質優良無出其右氣味香醇酒色黃美誠佳品也

試購飲一樽便知確值代價

各處均有發賣

SOLE AGENTS—
GUTHRIE & CO., LTD.
(INCORPORATED IN S. S.)
SINGAPORE

【在三州府註冊】

惟一代理牙直利有限公司啟

格能格花露水

格能格花露水與各色花露水較之其香味芬芳馥郁與衆不同以之拭面則雀斑立除能使皮膚潔白紅紫瑩潤而無皺紋與水調和以之沐浴則身體暢適而有力因遊行而面有風塵色者洗之可以除去時疫流行倘此水混入衣中能免傳染之虞其他頭痛暈眩身體困倦等症用此花露水擦額自能長精神暴去而上塵頭大氣其味醒神之佳閨閣書齋無不相宜誠無上之妙品也請書精巧貯之方知言之不謬焉

可由各有代理購買

Obtainable at all Dealers
INDENTING AGENTS
BARKER SON & CO.
SINGAPORE.

縐咨鴿父子公司

大東影相館

亞米運街門牌一二二號即同德書報社附近一德律風一千九百號馬來展覽會得第一獎牌

EASTERN STUDIO 1/2 Armenian Street

李鐵仁影相師啟

※日人犬養毅電上海市長張羣。請南京釋放居正。謂居正追隨孫先生奔走革命事業。屢立功績。其生平事跡。為中外人士所共欽。今一朝將其拘捕。殊非政府待有功于革命者所應如是云。

熊式輝晉京告密

※熊式輝昨晚專車晉京。向蔣介石面告西山會議派計劃倒蔣之陰謀。

許崇智大罵熊式輝

※許崇智罵熊式輝為無恥小人。見蔣將倒。則秘密聯西山派。及情勢一變。又忽絕西山派而親蔣。

石友三部已離津浦路

※石友三部已離去津浦路。該路交通。現已恢復如常。

梧州會商兩粵善後

※蔡廷楷乘漢口號返省後。隨又偕陳銘樞坐原飛機飛赴梧州。與陳濟棠會商兩粵善後事宜。

陳濟棠之五項建議

※陳濟棠對兩粵善後問題。提出五項建議。

一 以呂煥炎任廣西省政府主席。

二 委伍廷颺為師長。

三 黃紹雄之舊部。不得再行活動。

四 由粵軍衛戍梧州。

五 兩廣軍隊。任何時皆可調防各處。

陳濟棠一手握桂省軍政

※陳濟棠發出佈告。謂廣西軍事。大體已定。現省政府尚未改組成立。暫由本人攝理省政。

陳濟棠調軍禦敵

※在懷集方面之張桂兩軍。現已準備反攻。陳濟棠已令余漢謀部及李揚敬部開赴該地。協助朱紹良部以抵禦之。

毛譚許三部已入懷集

※廣州官場消息。第八師毛炳文部。第五十師譚道源部。及湘軍第三獨立旅許克祥部。已入懷集。

張桂兩軍會合反攻

※香港消息。此間昨日傳言呂煥炎部數千人。已與鐵軍全部會合。準備反攻朱紹良部。

懷集傷兵運返廣州

※在懷集受傷之粵軍憲兵多名。經由前敵運返廣州療治。

余李兩部赴梧州休養

※余漢謀李揚敬兩部。現開往梧州。暫事休養。準備於來月初間進剿鐵桂殘軍。

粵飛機又奉敵以炸彈

※粵軍飛機隊。在桂平及桂林方面。向張桂軍拋擲炸彈。

廣九路火車已照常行駛

※前被民軍所毀壞之廣九路石厦站鐵橋。業經修復完工。現廣九火車。已照常行駛。

陳濟棠不久由梧返廣州

※陳濟棠不久將返廣州。因新年將屆。陳於元旦之晨。須親臨東較場舉行閱兵云云。

陳策返廣州對時局大樂觀

※陳策已返廣州。彼語人云。廣西局勢。極易解決。桂軍已無能為力。至于河南之反動派。則中央自有撲滅之策。預料不久當可肅清云。

王寵惠抵滬之談話

※王寵惠已抵上海。語新聞記者。謂英美法荷已願撤消在華之領事裁判權。但在尚未實行撤消之前。中國須先定一種過渡辦法。王又謂英美法荷等國。對于此次中俄事案。皆不直蘇俄派兵侵畧我境之行為。且皆反對蘇俄向遠東及其他各國宣傳共產主義。當此次中俄事案後。蘇俄頗注意于對外之宣傳。大概謂我國收回中東路為不正當。但各國對于此種宣傳。亦不為之所惑云云。

王寵惠否認繼任外長

※王寵惠抵上海。將休息數日乃晉京。曾有人詢以將繼王正廷之後。任外交部長。是否事實。王表示否認。謂本人亦無能力以任此重要職位云。

趙觀濤公然招新兵

※趙觀濤委張江為招兵專使。在浙江招募新兵二千人。

俄軍不願撤退

※俄將嘉倫。現已返莫斯科。但俄軍不願退。聲稱須待中俄事件完全解決後。始允退出。

蔡運升抵哈埠

※蔡運升已抵哈爾濱。

駐晉傅部調滄州

※留駐山西傅作義部之兩團。調往河北之滄州駐防。現由葉啟杰統率出發。已過天津。

青島海軍抵即墨

※青島海軍陸戰隊四百人。繞道膠濟路。已抵即墨。

任應岐仍綳佔海州

※任應岐現仍在海州。擅扣當地稅餉。以養軍隊。

安北艦開赴陽江

※安北號軍艦已開赴陽江。

區芳浦被委為梧市長

※區芳浦已被正式委為梧州市政廳長職。現市長金彥文已預備交代。

昨日號外更正

昨日本報號外。因特別提早出版。匆促間頗多錯誤。如唐生智軍分赴登封密縣許昌等處。誤登封為開封。又如我方中俄談判代表蔡運升。被手民誤為蔡廷楷。另金彥文就梧市長。此彥字誤作章字。應即更正。並表歉意。

諸君欲購 適足 耐用 優美 之革履者

快來！快來！

何者謂之優美之革履乎？當知皮料之良好否？工作之堅固否？而協興鞋號。其皮料之良好。與及工作之堅固。且能適足耐用。久為各界人士所稱許。所謂優美之革履者。亦惟協興號而有之矣。今為三十一週紀念之時。又逢新年將屆。故特將各式男女革履。由新歷十二月一號起。至三十號止。認眞減價平賣。以酬諸君惠顧之德。君須添置新鞋者。盍興乎來。當掃徑以待也。

※電話三四三四號

小坡三馬路門牌二十二二十三號協興鞋號主人謹白

中華民國十八年十一月卅日 【十】

法國景地千路白濁丸

此藥丸創於一千八百十四年為世界上最靈効之白濁藥治五淋白濁尿管腫痛服三點鐘內立見奇效
有致用者無不靈驗
南洋總代理
發行 保保局
會豐商店

花沙呢洋行之獅標汽水

出世己近五十年

沙示水　大樽每打八角　小樽每打六角

此種沙示水係以最老之中國方劑及最良為原質所製并注有足力之空氣故潔凈異常東方各處所不能比擬者

請時常購飲之

此乃為諸君健康之一種飲料也

FRASER & NEAVE LTD.
AERATED WATER SPECIALISTS, SINGAPORE.

神速　狀形

攝影新法

費銀六角
七分鐘內
可得尊容
肖片六張
狀態不同
倘欲放大
或配顏色
隨意所欲
價更克己

鋪在 大馬路三百四十八號「新瞻影戲院隔鄰」
二馬路六十九號「南天酒樓對面」

狀形攝影機

Photomaton

六二

占門提之克士合地

此罐頭克士合乃用最熱之茄番製造味香適口增加每日食品之美味各罐頭伙食店均有出賣

Sole Importers:—
HENRY WAUGH & CO., LTD.
SINGAPORE.

唯一代理人吉氏兄弟有限公司啟

●君之衛生幸勿輕忽諸君若感覺不甚爽快時則「以羅」即能助君以恢復也蓋「以羅」得世界人士之贊許已六十餘年矣若每日飲用則許多輕微疾病當即除盡

ENO'S
"FRUIT SALT"

「以羅」果子鹽・風行全世界

健康之柱石

拉緊氏魚肝油

含有極富的滋補份
補益人身最有効力
益精補神無與比倫
治療傷風咳嗽及一切肺癆疾病
除請服「拉緊氏」外實無他藥
各大藥房均有出售

魚肝油之精華

DAKIN
BROTHERS LTD.
唯一製造者

倫敦
拉緊兄弟有限公司